

**Research Unit for Statistical
and Empirical Analysis in Social Sciences (Hi-Stat)**

**中央アジア第二次産業の長期発展経路
—百年統計の構築と比較経済分析—**

岩崎一郎

June 2012

Global COE Hi-Stat Discussion Paper Series
June 2012

中央アジア第二次産業の長期発展経路*
-百年統計の構築と比較経済分析-

岩崎一郎

一橋大学経済研究所

〒186-8603 東京都国立市中 2-1

TEL: +81-42-580-8366 / FAX: +81-42-580-8333

E-mail: iiwasaki@ier.hit-u.ac.jp

【要旨】

本稿は、ソ連中央統計局フォンド機密解除資料及びその他様々な統計資料を用いて、中央アジア鉱工業及び建設業に関する可能な限り長期な統計系列を整備すると共に、これら統計データの加工や統計・計量分析を通じて、中央アジア地域及び各国における第二次産業の長期発展経路を定量的に俯瞰し、その歴史的な動態の特徴付けを試みた。本研究作業を通じて構築された長期統計データに基づくソ連邦と中央アジア地域及び中央アジア諸国間の比較分析から、中央アジアにおける第二次産業の長期発展経路を再評価する上で極めて有益な数々の事実発見を得ることができた。

JEL classification numbers: L52, L60, L70, N64, O14, P23

Keywords: long-term development, secondary industry, upward bias of the Soviet statistics, socialist industrial allocation, Central Asia

* 本稿は、COE プログラム「汎アジア圏長期経済統計データベースの作成」、21 世紀 COE プログラム「社会科学の統計分析拠点構築」、グローバル COE プログラム「社会科学の高度統計・実証分析拠点構築」、科学研究費補助金基盤研究(A)「中央アジア・コーカサス諸国における経済発展と安定化問題」(課題番号:14203004)、平成 22 年度一橋大学経済研究所共同利用・共同研究拠点事業プロジェクト研究「中央アジア長期統計の編成に関する研究」の研究成果である。本研究に際しては、栖原学氏(日本大学)より、ソ連工業生産指数の上方バイアス性を修正した氏独自の貴重な推計データを快くご提供頂いた。また、尾高煌之助氏(一橋大学名誉教授)、久保庭眞彰氏(一橋大学)、西村可明氏(帝京大学)及び深尾京司氏(一橋大学)からは、長年に亘って数多くの示唆や助言を頂いた。更に、本研究は、エレナ・A・チューリナ館長をはじめとするロシア国立経済文書館スタッフからの御支援及び雲和広氏と志田仁完氏(共に一橋大学)による精力的な資料収集活動にも多くを拠っている。ここに記して謝意を表したい。無論、残された過ちは、全て筆者の責に帰するものである。

1. はじめに

20世紀初頭の中央アジアにおいて、近代産業は影よりも薄い存在であった。帝国ロシア末期に当たる当時、中央アジア第二次産業の中核は、技術的にかなり幼稚な綿織物業であったが、佐口(1987)によれば、トルキスタン工場労働者の3分の2が綿織物工場で働き、その生産高は、西トルキスタン全工業生産高の4分の3を優に超えていた。更に、1912年時の中央アジア鉱工業は、帝国全土の鉱工業生産高の僅か2%弱を占めるに過ぎなかった(Фейгин, 1958)。この時代の中央アジア産業が、技術的にも、生産規模の面でも、低開発状態に喘いでいたのはまぎれもない事実である。

しかし、中央アジアは、社会主義時代に入って大きな変革を迎えた。小松(1992)に従えば、第1の変革は、同地域に民族別の共和国が誕生したことであり、各共和国は、共産党支配を介して中央集権的な連邦システムの中にしかと組み込まれた。第2の変革は、社会主義建設であり、「それは中央アジアの「遅れた」社会と経済を社会主義の実現によって発展に導こうとする試み」(p. 194)に他ならなかったが、ソ連共産党のプロパガンダは確固たる実行を伴い、その結果、中央アジアは、農業のみならず、鉱工業や建設業の分野でも長足の進歩を遂げたと評価されている。実際、我が国における中央アジア史研究の権威の一人である間野英二京都大学名誉教授は、1970年代後半に刊行した著作の中で、新疆ウイグル自治区を含む中央アジア諸国の産業発展に対して、次の様な意見を述べている。

「ロシアと中国における社会主義国家の成立は、中央アジアの住民に、これまでとはまったく異なった新しい社会建設の道を開いた。農業生産の飛躍的な増大と、かつてこの地方には全く見られなかった重工業の発達、その社会構造そのものを大きく変革させた。(中略)タシュケント、ウルムチなどに見られる近代的都市としてのたたずまいは、訪れる人に、社会主義の持った大きな力を印象づけずにはおかれぬ。」(間野, 1977, p. 205)

1991年末のソ連邦崩壊に伴う新生国家としての独立後も、中央アジア諸国は、その地政学的な重要性和燃料鉱物資源の豊かな賦存性を背景に、グローバル化する世界経済の中で、新興市場として一定の存在感を示しており、その経済活動や産業構造に対する国際社会の関心も日増しに増大している。であるにも拘らず、中央アジアの民族、政治及び文化に関する歴史研究と比較して、経済や産業に関する史的研究は、我が国においても世界でも明らかに遅れを取っている¹⁾。ましてや、近年大変盛んな数量経済史的研究(cliometrics)は、管見の限り、中央アジア経済史の分野では殆ど進展していないのが現状である。後述する通り、とりわけ社会主義時代の中央アジア経済及び産業の歴史的発展過程に対する学術的評価は、冷戦時代の資料制約とイデオロギー対立が災いして、東西各陣営の研究者の間にいささか両極端な言説を生み出した。私見では、ソ連邦解体後20年以上が経過した今日も、

¹⁾ 例えば、日本において、中央アジアを国家横断的に分析した経済史分野における比較的最近の学術論文には、中村(2004)や地田(2012)があるばかりである。

両者の主張は依然として十分な実証科学的検証を受けてはいない。この事実は、同地域に関する数量経済史研究の未発達振りと密接な関係があるのではないだろうか²⁾。

そこで本稿は、中央アジア第二次産業³⁾に関する長期統計系列を整備すると共に、これら統計データの比較経済分析を通じて、中央アジア地域及び各国における第二次産業の長期発展経路を定量的に俯瞰し、その歴史的な動態の特徴付けを試みることで、我が国における中央アジア数量経済史研究に先鞭をつける⁴⁾。約 100 年間に亘る統計系列の構築にとって画期的な出来事となったのは、1993 年 7 月に施行された「ロシア連邦文書ファンド及び文書館に関するロシア連邦の法的基礎に関する」連邦法⁵⁾に基づいたロシア経済文書館所蔵ソ連閣僚会議付属中央統計局ファンド資料の機密解除と一般公開であり、同措置によって、ソ連中央統計局が秘匿していた様々な統計データが獲得可能になった。筆者を含む日本研究者チームは、1999 年 2 月にモスクワで実施したおおがかりな資料調査を皮切りに、ロシア経済文書館より多数の中央統計局ファンド機密解除資料を入手し、主に戦前・戦間期及び戦後 1950 年代前半の統計データを整備した⁶⁾。同時に、筆者及び他の一橋大学経済研究所スタッフは、日本国内の大学やその他研究機関には所蔵されていなかったソ連邦及び中央アジア諸共和国政府刊行統計資料も順次収集を重ね、1950 年代後半以降の公式統計データも可能な限り揃えた。本稿が行う中央アジア第二次産業長期統計の編成作業は、過去十数年に渡って実施したこれら資料調査活動の具体的な成果となるものである。

更に本稿では、中央アジア第二次産業長期統計の編成と分析それぞれの面に、次の意味での特別な分析的配慮を払う。第 1 に、鉱工業生産統計系列の構築に際しては、ソ連公式統計の「上方バイアス性」、即ち、鉱工業生産活動の集計値である生産指数や成長率に潜在

²⁾ 筆者は、Iwasaki (2000) (日本語版は、岩崎(2004)の第 2 章)において、工業企業約 4,500 社のマイクロデータを用いて、ソ連邦崩壊直後の中央アジア工業生産力の構造と空間的展開状況を統計的に分析することにより、この分野にささやかな寄与を行ったが、その後は、移行経済の研究に重心を移して今日に至っている。この意味で、中央アジア数量経済史研究の未発達に対する批判は、自戒を込めて筆者自身にも向けられている。

³⁾ 我が国の標準産業分類と同様に、本稿の「第二次産業」には鉱業が含まれている。社会主義時代から今日に至るまで、ソ連及び旧ソ連諸国は独自の産業分類を用いており、ロシア語で“промышленность”と表記される産業分類には、鉱業と工業が共に包含されている。通常、「工業」と訳されるこの産業分類を、本稿では、正確さを期すために「鉱工業」の訳語を当てる。

⁴⁾ 管見の限りでは、我が国で、本稿に先行して中央アジア諸国の長期経済推計を行った研究は、15 年以上も前に発表された Kuboniwa (1996)以外に見当たらない。

⁵⁾ 同法は、その第 20 条で、国家機密を含む情報の秘密保持期間を 30 年と定めており、この期間が経過した文書及び資料は、一定の手続きを経て順次公開された。詳しくは、チューリナ (1999)を参照。但し、この法律は、2004 年 10 月の「ロシア連邦における文書保管業務に関する」連邦法の施行と共に廃止されている。残念ながら新法は、機密保持期間 30 年原則を継承しておらず、現在、ロシア政府文書館所蔵資料の公開は滞りがちである。

⁶⁾ 西村(1999)を参照。ロシア経済文書館から収集した資料は、一橋大学経済研究所資料室に全て所蔵されている(<http://www.ier.hit-u.ac.jp/library/Japanese/collections/RGAE.html>)。なお、当時大学院生であった筆者は、この研究チームに西村可明一橋大学教授(当時)の助手として参加した。資料調査の初期の研究成果は、西村・岩崎(2000a; 2000b)として発表している。

する系統的な過大評価の傾向に一定の対策を講じる。後述の通り、様々な技術的問題によって惹起されるこの問題の看過は、中央アジア鉱工業の生産規模や拡大速度の評価を大きく歪める危険性を孕んでいる。本稿では、ソ連鉱工業生産統計の研究に長年取り組んでいる日本大学の栖原学教授がこの程推計したバイアス修正値を用いて、この問題に対処する。第2に、筆者は、中央アジアの地域開発に関する初期の研究(岩崎, 1996)において、ソ連政府がいわゆる5カ年計画期に同地域で展開した「社会主義的工業配置」(социалистическое размещение промышленности)に関する4つの時代区分を提起した。産業発展上の政策的本質が非常に異なるこれらの時代区分と中央アジア第二次産業の成長経路の間には、密接な相関関係が存在すると予想される。そこで本稿では、今次編成する長期統計データを用いて、この論点を計量経済学的手法で実証的に検証する。

本稿の構成は、次の通りである。次節では、中央アジア第二次産業長期統計の編成手順と概要を解説する。続く第3節では、中央アジア第二次産業の長期発展経路を定量的に鳥瞰する。そして最終第4節では、研究成果の要約と今後の課題を述べる。

2. 中央アジア第二次産業長期統計の編成

本節では、中央アジア第二次産業長期統計の編成方針と手順、ソ連鉱工業生産統計の上方バイアス問題に対する対処方法、並びに長期統計編成結果の概要を順次論じる。

2.1 第二次産業長期統計の編成方針と手順

本研究では、2010年を起点とする過去110年間を対象に、中央アジア諸国の鉱工業及び建設業に関する可能な限り長期な統計系列を整備する。また、中央アジア地域及び1990年からの遡及期間におけるソ連邦の統計系列も合わせて編成することで、第二次産業の歴史的発展という視点に立脚した、中央アジア地域全体の長期的趨勢の把握や中央アジア地域及び各国とかつてその構成部分であったソ連邦との相互比較の可能性を確保する。

編成する統計系列は、鉱工業については、(1)鉱工業生産指数、(2)鉱工業生産高、(3)鉱工業生産高対前年度比実質成長率、(4)鉱工業従事者数、(5)鉱工業従事者数対前年度比増加率、(6)鉱工業労働者平均賃金及び(7)鉱工業主要生産物生産量の7種類とし、一方の建設業は、(8)建設業出来高、(9)建設業出来高指数、(10)建設業出来高対前年度(期間)比実質成長率、(11)建設業従事者数、(12)建設業従事者対前年度比増加率及び(13)建設業労働者平均賃金の6種類とする。また、鉱工業主要生産物には、長期統計データの入手可能性及び中央アジア鉱工業の産業部門構成に鑑みて、エネルギー部門4品目(電力、石油、天然ガス、石炭)、冶金部門2品目(鉄鋼、圧延鋼材)、機械製造部門2品目(貨物用自動車、トラクター)、化学部門2品目(化学肥料、化学繊維)、木材加工・製紙部門3品目(木材、製材、紙製品)、建設資材部門1品目(セメント)、軽工業部門8品目(綿糸、絹糸、綿織物、毛織物、絹織物、ニット(メリヤス)製品、靴下製品、靴類)及び食品加工部門4品目(食肉、

バター、植物油、缶詰)の計 26 品目を選択する。

上記統計系列を編成するために多種多様な資料を用いるが、それらは大別して 14 種類に区分される。研究作業上の便宜を図るため、以下では、それぞれに A 分類から N 分類までの名称を与える。その内訳は、本稿冒頭で言及したロシア連邦国立経済文書館所蔵ソ連閣僚会議付属中央統計局フォンド機密解除資料を筆頭の A 分類として、B 分類がソ連閣僚会議付属中央統計局及びソ連国家統計委員会刊行統計年鑑、C 分類が統計年鑑を除くソ連中央統計局及びソ連国家統計委員会刊行統計資料、D 分類がソ連閣僚会議附属国家計画委員会刊行統計資料、E 分類がソ連中央統計局(国家統計委員会)及びソ連国家計画委員会を除くソ連連邦省刊行統計資料、F 分類から J 分類までが中央アジア 5 カ国の政府刊行統計資料、K 分類が独立国家共同体国家間統計委員会(CIS 統計委員会)刊行統計資料及び公開データ、L 分類が欧州復興開発銀行(EBRD)刊行資料、M 分類が米国政府公開データ、そして最後の N 分類がその他の資料である。個々の資料には、これら 14 分類毎に、A1 や F12 等とそれぞれ通し番号を割り当て、これに参照したページ数や付表等の情報も付すことで、各統計系列の出所を表す⁷⁾。

上記 A 分類から M 分類までの序列関係は、各資料グループの貴重性、長期性及び包括性に鑑みたデータ引用の基本的優先度を反映している。即ち、ある項目の統計系列を編成する際、原則として、A 分類に属する資料から該当する統計データの拾い出しを行い、次に B 分類、その次は C 分類という順序に沿って、M 分類まで同様の取捨選択作業を進める。但し、これも原則として、改訂値やより詳細な統計値が下位分類の資料から得られた場合は、上位分類の資料に見出された統計値を適宜置換する。これが長期統計編成の基本手順であるが、結果的に言えば、A 分類の中央統計局フォンド機密解除資料は戦前・戦間期及び戦後 1950 年までの期間を、B 分類及び C 分類のソ連中央統計局及びソ連国家統計委員会刊行資料は 1950 年代から 1990 年までの期間を対象に、ソ連邦、中央アジア地域及び各国の包括的な統計系列の編成に用いた一方、D 分類から J 分類までのソ連国家計画委員会、連邦省及び中央アジア各国政府刊行資料は、A、B 及び C 分類の資料では見出されない年次ないし国データの補填に利用した。他方、K 分類の CIS 統計委員会刊行統計資料及び公開データは、1991 年以降 2010 年に至るいわゆる体制移行期の中央アジア地域及び各国の包括的統計系列の編成に主として利用し、L 分類の EBRD 刊行資料及び M 分類の米国政府公開データは、その補完に用いた⁸⁾。以上の次第により、上位分類の資料から得られた統

⁷⁾ なお、A 分類の中央統計局フォンド機密解除資料を出典とする場合、当該資料にその作成者(機関)が付与したページ数ではなく、保存ファイル(ロシア語では“единица хранения”。略して“Ед.”)に綴じ込まれた文書類の一葉(ロシア語では“лист”。略して“Л.”)それぞれにロシア経済文書館ないし資料寄託機関が別途振った通し番号を言及するのが、ロシアアーカイブ資料引用の慣例となっているため、本稿もこのルールに準じる。但し、必ずしも全ての文書類にこのような通し番号が与えられているわけではない。そのような場合は、本稿独自の資料通し番号のみを出典先として示す。

⁸⁾ これら L 分類及び M 分類の資料は、殆どの場合、CIS 統計委員会からは公表されていないウ

計データを下位分類のそれで置き換えるケースは、実際には非常に限定的であった。残るN分類に含まれる Ivanov and Khomenko (2009), 並びに、先に紹介した栖原教授による研究(栖原, 2012)は、すぐ後に述べる理由から、その他の分類に属する資料とは異なる特別な取り扱いを行う。なお、本研究で実際に引用した資料は、本稿巻末の付録A「統計資料リスト」に一覧されている。

以上の通り、中央アジア第二次産業長期統計の編成は、社会主義時代の資料から得られる統計データと体制移行期のそれを連結することによって達成されるわけであるが、この点に関連する技術上の問題点に触れておきたい。鉱工業生産物とその集計値である鉱工業生産高及び建設工事の価額を総計した建設業出来高の基本的な定義には、幸い社会主義時代と体制移行期の間で大きな異同は無い。即ち、時期によって統計当局の文章表現に多少の違いはあるものの、両期間を通じて、鉱工業企業生産物(продукция промышленных предприятий)は、報告期間中に産出された全ての完成品及び半製品(自己の原材料による場合及び注文企業の原材料による場合の双方を含む)及び第三者或は自社の非工業的経営体ないし組織からの発注に基づいた工業的性格を持つ作業の価額(但し、当該企業内部で工業生産のために費消された自己生産物の価値を除く)を指し、鉱工業生産高(общий объем промышленной продукции)は、工場法⁹⁾に基づいて算定された個々の鉱工業企業の生産物に関する価格データの総計を意味する(Госкомстат СССР, 1991, С. 697; Статкомитет СНГ, 1993, С. 301; Госкомстат России, 1996, С. 573-574; Статкомитет СНГ, 2011, С. 568)。他方、建設工事(строительно-монтажные работы)は、住居・非住居用建物及び土木建造物の新規建設、全面修理・補修、改築、改装に係る工事及び設備・機器の設置に係る工事を指し、建設業出来高(объем строительно-монтажных работ)は、発注者との間で締結された契約に基づき、報告期間中に建設業者によって遂行された未成分を含むこれら建設工事の価額の合計を意味する(Устинов, 1980, Глава 2; Росстат, 2006, С. 130; Росстат, 2010, С. 37)。従って、鉱工業生産高と建設業出来高というマクロ統計指標が包含する経済活動について、これら2つの時期区分の間に本質的な差異は存在しないと考えてよい。

問題は、鉱工業生産指数(индекс объема промышленной продукции)及び実質増加率の算定ベースとして、社会主義時代は、中間生産物の二重計算が避けられない総生産高を採用しているのに対して、体制移行期は、中央アジア5カ国を含めた旧ソ連諸国が一斉に国際標準である付加価値ベース算定方式へ移行した点にある¹⁰⁾。定義上、総生産高は、中間投

ズベキスタン及びトルクメニスタン2カ国に関する統計系列の補填に用いた。

⁹⁾ 「工場法」(заводский метод)とは、工場ないし企業を、生産物を計上する際の最も基本的な集計単位と見なす方法である。

¹⁰⁾ より厳密に言えば、鉱工業生産指数及び実質増加率は、最下位部門別生産指数の推計を皮切りに、全鉱工業生産指数の推計に向けた段階的集計作業を経て算定される。最下位部門の生産指数は、当年及び基準年の品目別物量単位生産量と当該品目の基準年平均卸売価格で求められる。これら最下位部門別生産指数をより上位の部門へ、そして最終的には鉱工業全体の生産指数へと集約する際に用いられるウェイトが、2つの算定方式では異なるのである。

入の重複分だけ付加価値の総計を上回る。栖原(2011)によれば、付加価値総額からの総生産高の上方乖離は、鉱工業企業間の垂直統合度が低いほど、「つまり相互に取引のある工場が、統計報告上別個の企業と見なされればされるほど、大きくなる」(p. 44)、また、原料加工の技術的連鎖が長くなることも両者の乖離を助長する。故に、総生産高ベースの算定方式は、産業組織や生産技術の変化に応じて鉱工業生産活動の趨勢を過大ないし過小評価する可能性を孕んでいる。

強調するまでもなく、新生国家としての独立後、他の旧ソ連諸国がそうであった様に、中央アジア諸国でも正に産業組織と生産技術の大変動が生じた。更に、企業間垂直統合や原料加工の技術的連鎖にもたらされたその影響の方向性や程度は、中央アジア各国における経済自由化や産業再編プロセスの顕著な違いを反映して決して一様ではない(岩崎, 2004)。従って、ソ連崩壊を契機とする付加価値ベース算定方式への移行は、総生産高ベースの算定方式を維持していれば招かれたであろう過大ないし過小評価を効果的に回避し得たという意味で、むしろ歓迎すべき措置である。加えて、近い将来、CIS 統計委員会又は中央アジア各国政府が、新方式に基づいて社会主義時代の鉱工業生産高を遡及的に再評価する見込みも全く立っていない。これらの理由から、筆者は、鉱工業生産指数及び実質増加率に関して、1991年を境とする2つの期間を、算定方式の異なる統計データを以って連結することを敢えて許容することとした。この問題点の克服は、今後の研究課題である。

2.2 ソ連鉱工業生産統計の上方バイアス性

本稿冒頭でも触れた通り、ソ連公式統計にまつわる大きな問題として、鉱工業生産統計の上方バイアス性がかねてから指摘されてきた。この問題は、早くは1930年代頃から、ソ連国内のみならず欧米諸国の間でも一定の関心を喚起していたが¹¹⁾、東西冷戦構造が露わになった第二次世界大戦以降、ソ連経済の真の実力を把握すべく、当時の碩学であるアレクサンダー・ガーシェンクロンを先頭に、数多くの西側研究者がソ連鉱工業の実質成長率や生産性に関する独自推計作業を展開した(Gerschenkron, 1947; 1951)。これら一連の研究活動は、1982年に米国中央情報局(CIA)が発表したかの有名な報告書(JEC, 1982)を以って一定の到達点に至ったが、1980年代後半のペレストロイカ期以降は、ソ連(ロシア)の経済学者をも巻き込んで更なる研究が進み(Ханин, 1991; Кудров, 1993)、その後新世紀に至っても、マーク・ハリソンといった現在を代表するソ連経済史研究者のみならず(Harrison, 2000; 2008)、アンドレイ・マルケビッチら次世代の研究者らによって脈々と受け継がれている(Markevich, 2005)。

この上方バイアス問題に関連して栖原教授は、政府当局による公式統計の恣意的な改竄や虚偽報告及びソ連経済の真の姿を国家上層部だけが把握しているという「二重帳簿説」の

¹¹ 事実、1930年代、産業構造の発展法則で有名なコーリン・クラークが、ソ連邦の公式統計に対する彼自身の疑念を実証するため、英国の価格データを用いてソ連国民所得に関する独自推計を行っている(Clark, 1939)。

可能性を強く否定した上で¹²⁾、ソ連鉱工業生産指数の過大評価をもたらす可能性を秘めた諸要因の中でも、とりわけ「旧製品の意匠を表面的に改めただけの「新製品」に対して不当に高い価格を与え、それによって実質生産をインフレートさせる手法」(栖原, 2007, p. 1)が惹起するいわゆる「疑似新製品問題」にその慢性化の原因を見る¹³⁾。計画体制下での真の意味での技術開発競争圧力の乏しさ、極力安易な方法でより高い利潤率を達成しようとする企業経営者のインセンティブ構造及び企業と管理当局の間の情報の非対称性が、社会主義時代を通じて虚飾の技術革新を蔓延させる温床になったと考えられるからである。

そこで栖原教授は、かかる「疑似新製品問題」が引き起こす過大評価部分を排除すべく、新製品を旧製品に含めて同一価格で評価する新たな鉱工業生産指数の推計を試みた。具体的には、1913年から1990年の鉱工業製品184品目の物量単位生産量と製品価格を基礎に、独自推計の付加価値生産シェアをウェイトに用いて、新しい実質系列を構築したのである。云うは易いが、実際の資料調査と推計作業は、膨大な時間と労力を必要とするものであり、栖原教授は、1999年にその基本的研究構想を披露して以降(Suhara, 1999)、約13年間に亘って試行を重ね(Suhara, 2001; 栖原, 2004; 2007; 2008)、栖原(2012)で遂にこの作業に一定の完成を見ている。栖原教授が新たに推計した鉱工業生産指数は、Suhara (1999)の露語版がロシアの有力量術雑誌に掲載され(Cyxapa, 2000)、その後多数の学位論文で引用される等、方法論的にも高い評価を受けている上、基礎データの新規性や推計期間の長期性という点でも申し分なく、先達による同様の研究に優るとも劣らないものである。

本来であれば、筆者も、中央アジアの国々について、同様の手法で鉱工業生産統計の上方バイアス性を検証し、修正しなければならないところである。しかし、栖原教授がソ連全体について為し得た推計作業は、なによりも鉱工業製品の物量単位生産量と価格に関する中央アジア各国別データの入手可能性が最大の障害となって全く果たし得ない。ロシア経済文書館所蔵のソ連中央統計局フォンド資料を以って、特定の比較的短い時期に推計期間を限っても、それは不可能なのである。そこで、本研究では、次善の策として、栖原教授から特別に御提供頂いた氏独自の推計値を利用して、中央アジア地域及び各国の鉱工業生産指数及び実質成長率の上方バイアス性を修正することとした。以後、本稿では、公式統計から得られる鉱工業生産指数や実質成長率を連結して編成した系列を「基本推計値」

¹²⁾ 浅学の筆者自身は、ソ連公式統計の改竄や虚偽報告の可能性について、栖原教授ほどの強い確信を持っているわけではない。しかしながら、少なくとも今回の研究作業の過程で、かつてソ連中央統計局が秘匿していた内部資料から、そのような問題を強く示唆する証拠が見出せなかったことだけは確かである。

¹³⁾ 疑似新製品問題以外の要因として、栖原教授は、(1)1926/27年不変価格の長期使用によるラスパイレス・バイアス(ガーシェンクロン効果)、(2)悉皆調査の原則を堅持するために、基準年に存在しなかった新製品をその誕生年価格で評価することによって生じた過大評価の可能性、(3)前2.1節でも言及した総生産高ベース算定方式の欠陥、(4)ソ連成立前後の期間における統計調査活動のカバレッジの不十分性及び(5)軍事品の価格付けに係る恣意性の5点を挙げている。各論点の詳細は、栖原(2011)を参照。

(basic estimation)と名付けるのに対して、栖原教授による独自推計値及びこれを用いて中央アジア地域及び各国の基本推計値に筆者がバイアス修正を施した系列を「栖原修正値」(Suhara's adjustment)と呼ぶ。ソ連全体を対象とした上方バイアス修正率を、中央アジア地域及び各国へそのまま適用することによって生じ得る問題点は、第3節で改めて論じる。

2.3 第二次産業長期統計編成結果の概要

2.1 節で述べた作業手順に従って編成した統計系列は、本稿巻末の付録B「統計表」の通りである。本節では、同統計表の作成過程に係る幾つかの留意点を述べる。

統計表 1a は、1913 年を 100 とする鉱工業生産指数の基本推計値である。同指数は、1913 年、1940 年、1950 年及び 1970 年を 100 とする 4 種類の系列を、それらの重複期間データから算定される変換率を用いて連結したものである¹⁴。この内、1971～2008 年分は、統計資料N分類に属する Ivanov and Khomenko (2009, Annex 3)に掲載されている生産指数を採用した。その著者であるユーリ・イワノフ及びタチアーナ・ホメンコ両氏は、同論文執筆時、CIS 統計委員会において指導的な立場にあった統計学者であり、彼らが提供する鉱工業生産指数は、公式統計に基礎付けられたものの中では最も信頼に値する統計データだと判断されるからである。続く 2008～2010 年分は、CIS 統計委員会、EBRD 及び CIA が公表する対前年度比実質成長率から算定した。続く統計表 1b が示す生産指数は、公式統計の上方バイアス性に対処した栖原修正値である。同表のソ連邦の系列は、1960 年を 100 とする栖原教授の独自推計値を、1913 年を 100 とした系列に筆者が変換したものであり、更に、中央アジア地域全体及び各国の系列は、ソ連邦に関する栖原修正値の基本推計値からの乖離度と同じ率で、それぞれの基本推計値を調整したものである。但し、1991～2010 年分の系列は、年間成長率に換算すると基本推計値のそれと一致するように変換を行った。

統計表 2a は、1926/27 年不変価格(неизменные цены)表示の 1913 年鉱工業生産高と統計表 1a の生産指数を用いて、統計表 2b は、同様に 1991 年名目鉱工業生産高を用いて、鉱工業生産ボリュームの経年変化をそれぞれ推計したものであり、ソ連邦全体に占める中央アジア地域の比重や中央アジア地域における各国の比重及び生産規模での各国間の比較を可能とするために用意した。次の統計表 3a 及び 3b は、各々統計表 1a 及び 1b から計算された鉱工業生産の対前年度実質増加率である。上述の理由から、統計表 3a と 3b は、1991～2010 年間について同じ値が与えられている。図 1 は、1933 年から 1990 年の期間を対象に、統計表 3a 及び 3b に示されたソ連邦及び中央アジア地域の鉱工業生産実質成長率が、基本推計値と栖原修正値の間でどれほど異なるのかを図示したものである。この通り、1933 年以後 1953 年に至る間、両推計値の間には、年によって大幅な差が生じている。実際、両者

¹⁴ 理論上、ラスパイレス方式で推計される生産指数は、基準年が異なれば、同じ年でも年間成長率に差異が生じ得る。しかし、ソ連鉱工業生産指数については、重複期間データで比較する限り、異なる生産指数の間に殆ど違いがなく、従って特別の統計的な操作を要することなく、それらを連結することができた。

の乖離幅は、ソ連邦の場合が同期間平均 5.9% (標準偏差 3.6%) であり、中央アジア地域の場合が同期間平均 6.4% (標準偏差 4.1%) に達する。また、この時期は、1934 年をはじめとする幾つかの年について、柘原修正値が基本推計値よりもより高い成長率を示している点も特徴である。一方、1954 年以降 1990 年までの間は、基本推計値と柘原修正値の相互関係が極めて安定的に推移している。事実、同期間の両者の乖離幅は、ソ連邦の期間平均が 2.8% (標準偏差 0.9%)、中央アジア地域のそれが 2.9% (標準偏差 0.9%) であり、更にこの間、柘原修正値で評価された成長率は、基本推計値を常に下回っているのである¹⁵⁾。しかし、柘原教授自身も述べているが (柘原, 2007, p. 17), 1950 年代以降の鉱工業成長率は、ソ連邦も中央アジア地域も共に長期低落傾向に陥っていたわけであるから、上方バイアス問題は、年を追ってむしろ深刻化していた可能性がある。

ところで、基準年が異なる複数の生産指数を連結し、1913 年度の生産高を用いて各年各国の鉱工業生産ボリュームを算定する上述の方法は、その推計期間が長期化すればするほど、推計値が真の値から遠ざかってしまう恐れがある。そこで、この問題の深刻性を点検するために、1990 年の鉱工業生産高に関する統計表 2a の基本推計値と CIS 統計委員会が公表した同年の名目生産高を比較してみたのが表 1 である。同表の通り、中央アジア地域全体に占める各国の構成比には、基本推計値と CIS 統計委員会公表値の間に僅かな差しかない。事実、カザフスタンの場合、両者の乖離度は 0.1% に止まり、最大でもウズベキスタンとタジキスタンの 1.7% に過ぎない。更に、比率の差の検定も、両者の構成比は等しいという帰無仮説を棄却することはできない ($\chi^2=0.681, p=0.954$)。この結果は、約 100 年に亘る中央アジア第二次産業の趨勢を鳥瞰するという本稿の研究目的にとっては、許容範囲内の誤差であるといえるだろう。

続く統計表 4 の鉱工業従事者数は、1922 年まで遡ることができた。欠損値も比較的少ない。同表の値は、年平均労働者数 (среднегодовая численность рабочих и служащих) を意味しており、企業の職員名簿に記載された労働者の平均人数から算定されるものである¹⁶⁾。但し、鉱工業関連企業雇用者数しか得ることのできない 1991 年以降の値は、CIS 統計委員会が発表した 1980 年代の遡及データを利用して算定した係数を用いて、年平均労働者数に変換した。統計表 5 の鉱工業従事者数増加率も、1991 年以降の増加率は、この筆者推計値に基づくものである。

統計表 6 の鉱工業労働者平均賃金は、1940 年までしか遡ることができず、かつ 1970 年以前は 5 年から 10 年おきのデータしか収集できなかった。なお、タジキスタンについては、1995 年以降、他の 4 カ国については、1993 年以降のデータが自国通貨で表示されている。

鉱工業製品 26 品目を対象とした物量単位生産量データの収集結果は、統計表 7 の通りで

¹⁵⁾ なお、図 1 には示していないが、中央アジア各国の基本推計値と柘原推定値の関係は、中央アジア地域のそれに殆ど合致している。

¹⁶⁾ ここには、病気や年休等で一時欠勤した労働者が含まれるが、長期欠勤者は除外される (Госкомстат СССР, 1991, С. 690)。

ある。同表が示している通り、1950年以降は、多くの品目について継続的に生産量データを入手することが可能である。但し、ブレジネフ時代只中の1977年から1979年の3年間については、石油をはじめとする特定の品目について、中央アジア諸国を含めた連邦共和国レベル統計の公開が一切中断している。更に1991年以降は、CIS統計委員会による調査項目絞り込みの結果、綿糸及び絹糸の生産量が殆ど追跡できない。なお、化学肥料は、1981年以降の値がそれ以前の「標準単位表示」(в условных единицах)ではなく、「100%栄養物質換算量表示」(в пересчете на 100% питательных веществ)で公表されているため、両者の値が把握できる年次データを用いて変換比を求め、それらを標準単位表示値に換算した。

1984年1月1日現在の工事費積算価格(сметные цены)を対比価格(сопоставимые цены)とする建設業出来高の経年推移は、統計表8aの通りである。1918年から1990年までの値は、異なる相対価格で示された5種類の系列を、重複期間のデータを利用して算出した変換係数を用いて連結したものである。一方、1991年以降の値は、CIS統計委員会公表のルーブル及び中央アジア各国通貨建ての名目値を直接引用した。同表の通り、ソ連当局は、1918年から1990年までの建設業出来高を途切れなく公表している。但し、ソ連邦については、1918～1932年の間、中央アジア諸国については、1940年及び1950年を例外として、1918～1955年の間、特定期間の合算値しか把握することができない。そこで、統計表8bでは、これら合算期間を対象に、各々の年平均値を示した。統計表9の建設業出来高指数及び統計表10の建設業出来高実質成長率は、この統計表8bを用いて作成したものである。なお、1991年以降の期間については、カザフスタン、キルギスタン及びトルクメニスタンの3カ国が1993年以降から、ウズベキスタンが1994年以降から、タジキスタンが1995年以降から、それぞれ自国通貨表示で各国の建設業出来高が報告されている。

統計表11の通り、鉱工業と同様に、建設業についても、1922年までその年平均従事者数を遡及することができた。但し、1923年から1944年の22年間については、ソ連邦も含めて欠損値が少なくない。また、1991年以降の値は、鉱工業従事者数と同じく、建設業関連企業従事者数しか得られないため、年平均従事者数も判明している1980年代後半のCIS統計委員会公表データを用いて対比係数を求めて年平均労働者数に変換した。統計表5と共に、統計表12の建設業従事者数増加率も、1991年以降の値は同推計値から算定した。

統計表13に集約された建設業労働者平均賃金に関する資料調査の結果は、鉱工業の場合もそうであるように、その入手可能性が極めて限定的であることを示している。このような長期に亘る賃金データの欠落は、価格データの不十分性と共に、社会主義時代における市民生活の貨幣的側面を調査・研究する上での大きな障害である。なお、同表におけるタジキスタンの1995年以降の値及び他4カ国の1993年以降の値は、自国通貨表示である。

以上、本稿の統計表が示している通り、中央アジア諸国については、筆者が調査した資料の中から1913年以前の統計データを見出すことは一切適わなかった。ソビエト権力の樹立年から4年遡る1913年は、帝政ロシア時代最後の平和年であり、初期ソ連統計の多くが

基準とする年でもある(栖原, 2007)。中央アジア諸国についても、帝政期に収集された統計資料に基づいて、ソ連当局が、同地域の鉱工業生産力に関する様々な推計を行った事実がここに表れている。しかしながら、鉱工業については1913年以前の、建設業については1918年以前の統計データが、全く皆無であるとは限らない。帝政ロシア期や中央アジア各国のアーカイブ資料等を含めた今後の画期的な史料発掘に期待をかけた。

3. 中央アジアにおける第二次産業の長期発展経路

前節で述べた通り、本研究作業を通じて編成された統計系列は、決して完全なものではない。しかし、本稿の狙い、即ち、中央アジア地域及び各国における第二次産業の長期発展経路を定量的に俯瞰し、その特徴を素描するという目標を達成するためには十分な内容を具えている。そこで本節では、統計表掲載データの加工や統計・計量分析を通じてこの課題に取り組む。以下、3.1節及び3.2節では、鉱工業及び建設業の長期発展経路を順次考察し、続く3.3節では、本稿冒頭で述べた問題意識、即ち、岩崎(1996)で主張した対中央アジア社会主義的工業配置政策の時代区分と第二次産業成長率との相関関係を、パネルデータ分析の手法を用いて実証的に検証する。なお、以下では、経済史解釈上の飛躍をもたらさない範囲内において、統計表の欠損値を直線推計で補完しながら分析を進める。

3.1 鉱工業

鉱工業は、中央アジアを含むソ連経済の「大躍進」を象徴する産業とされてきた。しかし、公式統計とその上方バイアスを調整した栖原修正値では「躍進」の程度が大きく異なる。本節では、この点に焦点を置きつつ、中央アジア鉱工業の発展経路を回顧する。

図2には、1926/27年不変価格で評価された鉱工業生産高の1913年以後98年間の推移が示されている。基本推定値に基づく同図(a)によれば、1913年から1990年の間、ソ連邦の鉱工業生産高は、162.5億ルーブルから39,569.7億ルーブルへと243.5倍も増大したのに対して、中央アジア地域の生産高増加率は、7.9億ルーブルから1,500.8億ルーブルの190.0倍に止まっている。それは、世界の他の国々と比較して決して控え目な増加率ではないが、ソ連邦全体の趨勢からは明らかな後れを取ったことを示している。なお、体制移行期に当たる1991年から2010年の20年間において、中央アジア地域の鉱工業生産は、1990年代の激しい落ち込みの後に目覚ましい復活を遂げ、2003年に1990年の生産水準を回復した後、2010年までに1990年水準の1.7倍に増大した。同図(b)の通り、この98年間における中央アジア鉱工業生産の主な担い手は、ウズベキスタン及びカザフスタンであり、その他3カ国を常に大きく引き離してきた。但し、体制移行期は、周知の通り、世界経済への統合とエネルギー・鉱物資源価格の高騰に伴う鉱工業製品価格体系の劇的な変化が生じたため、1926/27年不変価格で推計した鉱工業生産高に基づく中央アジア諸国の相対的な勢力関係は、直感的に言って、実勢の正確な写像とは言い難い面もある。

栖原修正値を用いて作図した図 2 (c) 及び (d) は、一見すると同図 (a) 及び (b) と大変相似のであるが、縦軸のスケールは大きく異なる。即ち、図 2 (c) によれば、1990 年のソ連邦及び中央アジア地域の鉱工業生産高は、それぞれ 4,492.3 億及び 170.4 億ルーブルであり、いずれも上記に言及した基本推計値の約 9 分の 1 となる。図 2 (d) の通り、中央アジア各国についても、生産規模の評価は著しく下方修正される。事実、栖原修正値による 1990 年の鉱工業生産高は、ウズベキスタンが基本推計値の 534.7 億ルーブルに対して 60.7 億ルーブル、同様にカザフスタンが 666.2 億ルーブルに対して 75.6 億ルーブル、キルギスタンが 152.5 億ルーブルに対して 17.3 億ルーブル、タジキスタンが 79.7 億ルーブルに対して 9.0 億ルーブル、トルクメニスタンが 67.6 億ルーブルに対して 7.7 億ルーブルとなる。この結果、1913 年から 1990 年までの鉱工業生産高の増加率は、ソ連邦が 27.6 倍、中央アジア地域が 21.5 倍となり、中央アジア諸国のそれは 61.8 倍から 12.0 倍の範囲内に収まる。5 カ国中最大の増加率を達成したキルギスタンをしても、78 年間の成果としては、決して「奇跡的」なものとはいえない。栖原修正値が真の姿をよりの確に捉えているとすれば、公式統計は、ソ連及び中央アジアにおける鉱工業の発展を非常に誇張していることになる。

1913 年を 100 とするソ連邦及び中央アジア地域の鉱工業生産指数の推移を示した図 3 (a) の通り、中央アジア鉱工業は、グラフの傾きに現れる生産規模の拡大速度という点でも、ソ連邦全体のそれを殆ど常に下回ってきた。この長期累積効果が、上述した 1990 年時点におけるソ連邦と中央アジア地域の生産高増加率に見る著しい格差を招いたのは明らかである。同図 (b) によれば、社会主義時代を通じて鉱工業が最も順調にその生産規模を拡大した国はキルギスタンであり、同国にカザフスタンとタジキスタンが一定の格差を伴って続き、残るウズベキスタンとトルクメニスタンは、中央アジア 5 カ国中最も低位の拡大速度に甘んじたことが確認できる。しかし、体制移行期に入ると様相は一変し、ソ連崩壊のダメージが最も軽微であったと考えられているウズベキスタン及び地域随一の資源大国であるカザフスタンとトルクメニスタンは、1990 年代後半以降 2010 年までの間、キルギスタンやタジキスタンよりもより高い速度で鉱工業生産規模の拡大を遂げている。栖原修正値に基づく図 3 (c) 及び (d) から、得られる全体的構図に大きな違いはないが、先述の図 2 と同様、そのスケールは大幅に下方修正される。

続く図 4 には、1933 年以降の鉱工業生産実質成長率の経年変化が表されている。この通り、基本推計値と栖原修正値のいずれに依拠しても、ソ連邦も中央アジア各国も、第 2 次五カ年計画期 (1933~1937 年) から戦後回復期を通じて、鉱工業生産動向は乱高下を繰り返しており、産業近代化端初期に特有の不安定性や第二次世界大戦の影響が、スターリン型の強度に中央統制的な経済体制の下でもかなり大きかったことを物語っている。その後は、ソ連邦全体の傾向に沿うように、中央アジア地域及び各国は、1990 年に至るまでの間、安定的だが長期的に低落的な成長経路に移行する。これらの国々の鉱工業生産が再び乱調子に戻るのには 1991 年以降の体制移行期であり、図 4 が示す様に、とりわけキルギスタンとト

ルクメニスタンは、2000年代後半に至ってもその不安定な生産動向が持続した。

以上に述べたソ連邦及び中央アジア諸国における鉱工業生産の規模や成長率の違いから、ソ連邦の鉱工業生産活動における中央アジア地域及び各国の比重や中央アジア地域内でのそれぞれの国の相対的な位置関係には、社会主義時代を通じて、興味深い変遷を見て取ることができる。即ち、図5の通り、1928年当時3.6%であった中央アジア5カ国のソ連鉱工業生産高に占めるシェアは、1934年に2.6%まで下落した後上昇に転じ、戦中及び戦後直後の数年間に社会主義時代最大の5%台に達した。ところが、この水準は長くは維持されず、1950年には再び3%台に戻り、以降1990年に至るまで、ソ連全体に占める中央アジア鉱工業の相対的生産規模には特筆すべき変化が全く現れなかった。図6の通り、この間の中央アジア地域鉱工業生産高の国別構成には、主としてウズベキスタンの縮小を伴うカザフスタンの長期拡大傾向が観察される。実際、1928年には57.7%を誇っていたウズベキスタンの圧倒的シェアは、1990年までに35.6%へと22.1ポイントも縮小した一方、カザフスタンのシェアは、同期間に24.8%から44.4%まで拡大しているのである。なお、残る3カ国の中では、キルギスタンが、カザフスタンと共にその相対的比率を拡大し(同様に3.6%から10.2%)、タジキスタンが、ほぼ同一水準のシェアを維持し(4.7%から5.3%)、トルクメニスタンが、ウズベキスタンと共にシェアの低落を経験している(9.2%から4.5%)。これら図5及び図6に描かれた社会主義時代の歴史的変化は、後述するソ連政府の対中央アジア工業配置政策の変遷と密接に関係している。

次に、中央アジア鉱工業の構造的・質的側面に目を向けよう。社会主義時代の中央アジアの産業構造については、同地域南部における綿花産業の際立った存在感故に、しばしば「モノカルチャー的」とであると揶揄され、同様の文脈から、ソ連政府による中央アジア鉱工業開発政策に対しても、「悲劇的な実験」(Rumer, 1989)であったとする極めて否定的な見解が欧米研究者の間で有力であることは、岩崎(1996)で詳しく紹介した。これら反ソ連的な研究者やより中立的な立場から西村・杉浦(2005)が指摘している様に、中央アジアがソ連経済の「原料供給基地」として利用された側面があった事実は筆者も否定しない。しかし、中央アジアはソ連邦の歴とした構成部分だったのであり、両者を植民地とその宗主国の関係に見立てて、同地域におけるソ連政府の殖産政策を評価する分析的立場には、許容しがたい難点があると思われる。また、岩崎(1996)でも強調した通り、ソ連計画経済体制下の意思決定プロセスにおけるボトムアップ的な側面の重要性や、共和国経済の将来を左右するような開発案件に絡む連邦政府と共和国政府指導部の政治交渉が有する甚大な影響力に鑑みれば、中央アジアに対するソ連政府の一方的かつ強要的な工業化という歴史的評価は、史実の十分な裏付けを欠いた空虚なイメージを決して払拭できないのである。

表2は、統計表7に一覧された主要鉱工業製品26品目の生産実績を、国別・時代区分別に記号化して縮約したものである。同表は、社会主義時代の中央アジアでは、燃料・エネルギー産業から食品加工業に至るまで、鉄鋼、トラクター、セメント、各種織物製品の製

造をはじめとする数多くの新産業が芽吹き、なおかつ同時期に目覚ましい発展を遂げたことを示す証左となっており、先述の欧米研究者の見解に反して、ここにはソ連政府の対中央アジア工業配置政策に込められた産業多角化努力の足跡が強調されている。更に表2には、社会主義時代に興された多くの産業が、体制移行期に著しい衰退を余儀なくされた事実も明確に表れており、市場経済化と経済開放を背景とした競争圧力の高まりが、むしろ中央アジア鉱工業の傾斜化を促進する強力な要因となった事実が皮肉にも示されている。社会主義時代の鉱工業発展過程を再評価する上でも、体制移行期に中央アジア諸国が直面したかかる産業淘汰の経験は、我々研究者に対して貴重な研究材料を提供している。

ところで、公式統計の鉱工業生産指数に深刻な上方バイアス性が存在するならば、それに依拠して推計される生産性も過大評価が免れない。この点を、労働者当たりの鉱工業生産高という観点から検証したのが図7である。同図(a)の通り、公式統計によれば、ソ連邦の労働生産性は、1937年から1990年の54年間に12.4倍向上した。一方、中央アジア地域は、ソ連邦の達成度には大きく劣るものの、それでも6.1倍の改善を実現している。なお、中央アジア5カ国中最も高い労働生産性向上率を達成した国は、カザフスタンの9.0倍であり、これにキルギスタンの8.1倍とトルクメニスタンの6.6倍が続き、ウズベキスタンとタジキスタンの4.4倍が最低位を記録している。しかしながら、柘原修正値を推定の基礎とした図7(b)によると、同じ期間のソ連邦の労働生産性は、僅か2.4倍しか上昇しておらず、中央アジア地域のそれも1.2倍に止まり、ウズベキスタンとタジキスタンに至っては、その労働生産性が10%程度も低下している¹⁷⁾。実際、図7(b)からは、中央アジア諸国の労働生産性は、戦中・戦後期の一時的な落ち込みを除いて、1937年以降1990年に至る長期に亘って殆ど横ばいに推移したという驚くべき結果が得られる。

以上を換言すれば、社会主義時代における中央アジア諸国の鉱工業生産は、労働投入の単調(monotonic)な増加関数であった可能性が高い。事実、1937～1990年の期間における中央アジア5カ国の1926/27年固定価格表示の鉱工業生産高と年平均鉱工業従事者数の相関係数は、柘原修正値を前者に用いた場合、0.989と完全相関に近い¹⁸⁾。更に、柘原修正値による鉱工業生産高の自然対数(IND_OUTPUT_S)を、1941～1946年を1とする世界大戦ダミー変数(WAR)及び時間トレンド変数($TREND$)と共に、年平均鉱工業従事者数の自然対数($LABOR_INPUT$)へ変量効果推定量でパネル回帰した結果は下記の通りであるが(括弧内は頑健標準誤差。***は1%水準で統計的に有意であることを意味する)、このように $LABOR_INPUT$ の回帰係数は、有意水準1%でほぼ1であり、かつ時間トレンド変数は非有意である。また、決定係数(R^2)は0.973であり、回帰モデル全体の説明力も申し分ない¹⁹⁾。

¹⁷⁾ 柘原修正値に基づいた残る3カ国の労働生産性向上率は、カザフスタンが1.8倍、キルギスタンが1.6倍、トルクメニスタンが1.3倍である。

¹⁸⁾ 基本推計値の鉱工業生産高を用いた場合の相関係数は0.953である。

¹⁹⁾ なお、Wald検定は、全ての係数が0であるという帰無仮説を検証する検定であり、Breusch-Pagan検定とHausman検定は、プーリングOLS推定量、変量効果推定量、固定効果

$$IND_OUTPUT_S = 1.086 + 1.097 \cdot LABOR_INPUT - 0.215 \cdot WAR + 0.001 \cdot TREND$$

$$(0.202)^{***} \quad (0.045)^{***} \quad (0.030)^{***} \quad (0.002)$$

$$N = 270 \quad R^2 = 0.973$$

$$Wald \text{ Test} = 8864.26^{***} \quad Breusch - Pagan \text{ Test} = 1848.14^{***} \quad Hausman \text{ Test} = 1.00$$

一方、以下は、従属変数を基本推定値の鉱工業生産高(IND_OUTPUT_B)とする場合の推定結果であるが、ここでは時間トレンド変数が有意に正に推定されており、労働投入以外の説明要因の存在を強く示唆する結果となっている。両者の違いが意味する所は大きい。

$$IND_OUTPUT_B = 1.635 + 1.133 \cdot LABOR_INPUT - 0.124 \cdot WAR + 0.029 \cdot TREND$$

$$(0.195)^{***} \quad (0.043)^{***} \quad (0.028)^{***} \quad (0.002)^{***}$$

$$N = 270 \quad R^2 = 0.982$$

$$Wald \text{ Test} = 23726.49^{***} \quad Breusch - Pagan \text{ Test} = 2054.54^{***} \quad Hausman \text{ Test} = 2.08$$

中央アジアでは、社会主義時代を通じて鉱工業の生産性上昇が殆ど見られず、従って同期間における生産規模の拡大は、要素投入量によってほぼ決定されるという上記の推定結果が果たして現実を的確に捉えたものであるのか否かは、やや検討の余地を残している。少なくとも、当時政府当局が喧伝したほど、ソ連工業の生産性とその上昇率は高くなかった。ましてや、先述の通り、「原料供給基地」と見なされていた中央アジアにおける生産性改善の術は、欧露部よりも大幅に限られていたと想像される。この点に疑義の余地はあるまい。従って、生産規模の決定要因として、中央アジアでは、投入要素の生産性上昇が重要な役割を果たしていなかったという上記の分析結果には一定の信憑性がある。

他方、そうであるならば、ソ連鉱工業全体を対象に栖原教授が施した上方バイアス修正を、中央アジアに同率で適用することの分析的妥当性も同時に問われなければならないであろう。何故なら、ロシアやウクライナ等の先進地域との比較において、上方バイアス修正の基本的な着眼点である「疑似新製品問題」が、原料供給基地たる中央アジアでも同程度に深刻であったか否かが疑問視されるからである。見かけ上の新製品が、先進地域に集中立地している機械製造業等の産業分野でより多く生み出されるのであれば、公式統計に及ぶ上方バイアス圧力は、先進地域と後進地域の間で自ずと異なることになる。仮に、中央アジア諸国における疑似新製品問題の頻度や程度が、ソ連邦全体の平均よりも低ければ、本稿の栖原修正値は、中央アジア鉱工業の生産実績を真の値よりも過小に評価している恐れがある。2.2 節で述べた通り、現在の資料制約の下では、中央アジア各国毎に公式鉱工業生産統計の上方バイアス性を修正することはできない。従って、ここでは栖原修正値を

推定量の中から最適なパネル推定法を選択するモデル特定化検定である。下記のケースでは、Breusch-Pagan 検定量が有意であるから、プーリング OLS 推定量に対して変量効果推定量が採択され、かつ Hausman 検定量は非有意であり、従って固定効果推定量に対しても変量効果推定量が再び採択されているので、変量効果モデルの推定結果を報告した。

利用する際の留保条件として以上を書き留めて、将来検討すべき課題としておく。

3.2 建設業

続いて、中央アジア建設業の発展経路を、データの制約上、1918年から1990年の期間に絞って考察する。図8は、1984年対比価格で測定された建設業出来高の推移を示している。1918～1955年の値は、期間合算値から算出した年平均出来高である。1918年から約70年を経て、ソ連邦の建設業出来高は、1918～1928年第3四半期の年換算平均である2億736万ルーブルから1,044億ルーブルへ、中央アジア地域は、1,898万ルーブルから144億3,500万ルーブルへと増大した。その増加率は、ソ連邦が503.5倍であり、中央アジア地域が760.5倍である。図8(a)の通り、ソ連邦も中央アジアも、社会主義時代に建設規模の大きな縮小を2度経験している。一度目は戦中期の1941～1945年であり、二度目は1981～1983年のブレジネフ政権最末期及びアンドロポフ政権時代に該当する。同図(b)が示す様に、1918～1928年第3四半期から1990年に至るまで、カザフスタンは、建設業出来高で中央アジア5カ国中常に最上位にあった。続くウズベキスタンとの差は小さくなく、また、残る3カ国の建設業出来高は、相互に非常に接近していることも確認できる。

図9(a)にグラフ化された建設業出来高指数によれば、中央アジア建設業は、1956年以降、ソ連邦全体の成長速度を上回る率でその活動規模を拡大してきた。これは、先に見た鉱工業とは対照的な結果である。社会経済インフラが相対的に未整備である中央アジア諸国へのソ連政府の政策的配慮が伺われる。同図(b)から見て取れる様に、ウズベキスタン、キルギスタン及びトルクメニスタンの3カ国は、ソビエト政権樹立後1970年代前半までの間は、ほぼ同率で建設規模の拡大を続けていたが、それ以後1970年代後半から1980年にかけて、ウズベキスタンとその他2カ国の間に一定の格差が生じ、この差は、ソ連邦解体直前の1990年まで解消しなかった。また、カザフスタンとタジキスタンの2カ国は、建設業出来高指数の推移という点では、他3カ国に大きな溝を空けられた格好となっている。

続く図10の通り、ソ連邦と中央アジア地域及び中央アジア諸国間の建設業出来高実質成長率の変化は、長期的趨勢としては非常に相似的である。事実、1928年第4四半期～1990年間(1957～1990年間)の建設業出来高実質成長率の相関係数は、ソ連邦と中央アジア地域の間が0.944(0.887)、中央アジア諸国間は平均0.984(0.683)に達する。但し、各年毎に比較すれば、ソ連邦と中央アジア地域及び中央アジア諸国間の成長率の差が決して小さくないことは明らかであり、この積み重ねが、図8及び図9に現れた中央アジア建設業の活動規模と拡大速度の歴史的に見て大変興味深い動態変化に結果したと云えよう。

中央アジア鉱工業生産高のソ連邦全体に占めるシェアが、5%台に到達した戦中・戦後期の数年間を除く殆ど全ての期間において、3%台の低水準に止まったことは3.1節で述べた通りである。この実績と比較すれば、中央アジア建設業のソ連邦内での相対的なプレゼンスの高さには目を見張るものがある。実際、図11によると、社会主義黎明期の1918～1928年第3四半期におけるソ連邦全体の建設業出来高に占める中央アジア5カ国の比重は、9.2%

であったが、その後 1955 年までの 7.8%に至る低落期を経て増加に転じ、1967 年に 14.4%という期間最大シェアを実現して以降も、社会主義末期の 1990 年に至るまで、常に 13~14%台(期間平均 13.6%)を維持しているのである。また、同図の通り、社会主義時代を通じた中央アジア建設業の比重拡大に大きく寄与した国は、ウズベキスタン(期間平均 3.5%)とカザフスタン(同 6.1%)の 2 カ国であり、一方、キルギスタン、タジキスタン及びトルクメニスタンの合計シェアは、同時代を通じて 3%を越すことは一度もなかった(同 2.5%)。なお、図 12 の通り、カザフスタンは、社会主義時代を通じて、中央アジア地域全体の建設業出来高に占めるシェアが常に最大であったが(期間平均 51.0%)、1928 年第 4 四半期から 1932 年の期間以後縮小傾向にあったウズベキスタンのそれ(同 28.4%)が、1956 年を境に拡大に転じてからは、これら上位 2 カ国の差は漸次縮小し、1990 年には、カザフスタンの 44.5%に対して、ウズベキスタンは 34.1%にまで迫った。この間、残る 3 カ国の合計シェアは、殆ど常に 20%前後で推移している(同 20.1%)。このような建設業出来高のソ連全体及び中央アジア地域内の構成比に見る勢力図の定量的変化も、各国の社会主義体制下における経済発展過程を比較考量する上で、大変重要な事実発見であろう。

中央アジア建設業の鉱工業との対比におけるいま一つの興味深い事実関係は、続く図 13 が示している通り、年平均従事者数をベースに算定した中央アジア地域全体の労働者当たりの建設業出来高が、1940 年代から 1950 年代初頭の数年を除いて、常にソ連邦の平均を上回っている点にある²⁰⁾。更に、ソ連邦及び中央アジア諸国の建設業出来高と年平均建設業従事者数の公式統計データが共に得られる 1940 年及び 1990 年に注目すると、ソ連邦全体の労働者当たりの建設業出来高が、1940 年の 4,114 ルーブルから 1990 年の 9,863 ルーブルへ 2.4 倍増大したのに対して、中央アジア地域のそれは、3,632 ルーブルから 10,908 ルーブルへと 3.0 倍に拡大しており、この 50 年間の伸び率でも、中央アジア地域はソ連邦を凌駕しているのである。

中央アジア各国の動向に注目しても、図 13 の通り、殆ど全ての年において、その労働者当たりの建設業出来高は、ソ連邦全体の値を上回っており、なおかつこの観点から、中央アジア諸国の間に、時系列的に安定的な優劣関係を見て取ることはできない。なお、1940~1990 年の労働者当たり建設業出来高の増加率は、カザフスタンが、5 カ国中最大の 3.5 倍(3,162 ルーブルから 11,071 ルーブル)を記録し、同国にトルクメニスタンの 2.9 倍(3,546 ルーブルから 10,116 ルーブル)、キルギスタンの 2.8 倍(3,427 ルーブルから 9,617 ルーブル)及びウズベキスタンの 2.7 倍(4,103 ルーブルから 11,276 ルーブル)が互いに僅差で続き、1940 年時点の労働者当たり建設業出来高が 6,116 ルーブルと既にかかなりの高水準にあったタジキスタンが 1.7 倍と最下位であった²¹⁾。この通り、労働者当たりの出来高で見た中央アジア建設業の相対的な効率性の高さは、過去に議論の俎上にも載せられたこ

²⁰⁾ 但し、労働者当たりの建設業出来高の算定に際しては、一部、長期直線推計による欠損値の補完を行っているため、ここでの議論はあくまでも推測に止まる。

²¹⁾ なお、タジキスタンの 1990 年の労働者当たりの建設業出来高は、10,500 ルーブルである。

とのない論点の一つであり、中央アジア産業発展史の定量的な把握に向けて、今後一層振り下げられるべき事実関係であろう。

3.3 社会主義的工業配置政策と中央アジア第二次産業の成長経路

本節の最後に、ソ連政府が中央アジア地域で展開した社会主義的工業配置政策と第二次産業の成長経路との因果関係を、実証的に検証する。1928年に第1次五ヵ年計画が開始されて以降、ソ連政府は、中央集権的計画手法に基づく産業振興策として、全土に社会主義的工業配置を展開した。特に1930年代は、欧露部との経済格差が著しい辺境民族共和国への政策的配慮から、積極的な鉱工業開発が推進され、中央アジア諸国も大いにその恩恵に与かった。計画経済体制初期における社会主義的工業配置は、(1)社会主義建設による諸民族間の経済的平等の確立、(2)工業力の地域間均等配置、(3)燃料・原料供給源や製品消費地への工業の近接、(4)国防力の強化と軍事産業の分散配置等をその基本理念とするものであり、辺境民族への政治的配慮と共に、かかる共産主義的イデオロギーへの邁進が、中央アジア地域の産業振興に高い政策的意義を付与したのであった。

以後1990年に至るいわゆる五ヵ年計画期を通じて、中央アジア地域に展開された工業配置政策には、注目すべき4つの時代区分が含まれている。その第1期は、工業配置政策の本格的導入期である1928年10月から1937年までの期間であり、上述した基本理念としての工業配置原則が積極的に実践された時期である。この間、中央アジア南部においては、綿紡績産業を中心とした軽工業が、一方、カザフスタン北部においては、鉄鋼・非鉄金属産業を中心とした重工業が急速に発展した。第2期は、1941～1945年の戦時統制下における重工業化の進展期である。ウクライナやロシア西部に所在する工業企業の疎開²²⁾に加えて、戦闘の最前線から地理的に離れた軍事的安全地域へ重点的な工業投資が投下された結果、中央アジア鉱工業に著しい構造変化をもたらされた。

対中央アジア工業配置政策に大きな波をもたらした第3の時代区分は、フルシチョフ政権の東部開発政策が展開された1956～1966年である。この間、ソ連東部地域に賦存する豊富な天然資源の開発を目的として、連邦政府による大規模な工業投資が計画された。また同時期は、フルシチョフ書記長が提唱した「ソブナルホーズ政策」に基づく地域主体型の産業開発が実施されたことでも知られている。そして最後の第4期は、「地域生産コンプレクス」(территориально-производственный комплекс)という複合開発方式が採用された1970年代から1990年までの期間を指す。地域生産コンプレクスは、特定部門をコア産業と定めた上で、当該地域の産業インフラ、コア部門関連産業、地域住民向け消費財・サービス産業、教育、保険、環境施設を含む社会的・経済的基盤の総合的な整備を目標とした総合開発事業の代名詞である。この時期、過去の産業振興策の結果集積された地場産業や、特色の異なる地域社会との有機的結合を考慮した複合型の開発事業がソ連各地で展開され、中央アジアに

²²⁾ 例えば、1941年夏から秋にかけて、工業企業1,523社の配置移転が実施されたが、その約20%(308社)は、カザフスタンを含む中央アジア地域に再配置された。

においては、「南タジキスタン地域生産コンプレクス」や「パブロダル＝エキバトウス・コンプレクス」等の生産集積地の創出を見ることとなった。

以上を敷衍すると、第1期、第2期及び第3期は、ソ連政府による鉱工業開発が極めてダイナミックに展開され、中央アジア各国において産業構造の急速な近代化が具現された時代として特徴付けられる。一方、第4期は、ソ連経済の漸次的な成長力低下を背景として、投資効率の向上を目標とする工業管理制度や生産力配置方法の改善に向けた様々な試みが行われた時期であると理解することができる。また、建設業も、時代の変化に応じた工場新規建設案件の増減を介して、鉱工業に同調する生産動向を辿ったと考えられる。

以上の議論を裏付ける統計的証拠は、ソ連邦全体の鉱工業生産高や建設業出来高に占める中央アジア諸国の比率の時系列的推移を表した先出の図5や図11及び統計表7や表2に示された主要鉱工業製品の生産実績等に現れているが、ここでは更に、上述した工業配置政策に係る4つの時代区分と中央アジア第二次産業の成長経路の相関関係を、1933～1990年を対象期間とした中央アジア5ヵ国の鉱工業生産実質成長率及び建設業出来高実質成長率を、各時代区分に対応する年次をそれぞれ1で指定する4種類の期間ダミー変数にパネル回帰することで検証してみた。その結果が、表3のモデル[1]から[3]である²³⁾。各期間ダミー変数の係数値は、切片として推定された推定期間平均潜在成長率からの乖離度を表すものであり、従って、各時代区分に実現された成長率は、該当する期間ダミー変数の係数値と切片の和として推計されることになる。

モデル[1]及び[2]の推定結果によれば、基本推計値と柘原修正値の何れを従属変数に用いても、期間ダミー変数は、全て5%水準以下で有意であり、中央アジア諸国の鉱工業成長率は、問題となる4つの時代区分の間に、統計的に確かな差が存在することが確認される。また、係数値の比較から、工業配置政策本格導入期の第1期は、これら4時代区分の中で、中央アジア鉱工業が最も高い成長率を謳歌した時期であり、フルシチョフ政権による東部開発政策が実施された第3期がここに続き、1970年代以降の第4期は、これら先行する2つの時代区分との比較において、相対的に低迷した成長を余儀なくしたことが分かる。更に、戦時体制の下で重工業化が推進された第2期の鉱工業成長率は、4時代区分の中で最も低く、基本推計値に基づけば平均してかろうじてプラス成長、柘原修正値によればマイナス成長に直面した時期であったことも判明する。欧露部からの大規模な企業疎開を以ってしても、厳しい世界情勢の下で鉱工業の拡大再生産を実現するのは、ソ連政府であっても至難だったことが伺われる。これに加えて、建設業出来高の実質成長率を従属変数とするモデル[3]の推定結果によれば、第3期ダミー変数が非有意なものの、中央アジア諸国における建設活動の時代的推移は、鉱工業の生産動向と方向性で一致しており、なおかつ成長率の時代区分間の変動幅は、鉱工業以上に激しかったことが分かる。

²³⁾ モデル特定化検定である Breusch-Pagan 検定及び Hausman 検定の検定値は、表3の全てのモデルについて非有意である。この結果に従い、モデル[1]から[3]のみならず、残るモデル[4]から[6]についても、プーリング OLS 推定法による推定結果を報告した。

以上に見る中央アジア第二次産業の成長動向が、ソ連邦全体の趨勢とどの時代区分において特に異なるのかを検証したものが、表3のモデル[4]から[6]である。ソ連邦鉱工業生産高実質成長率からの中央アジア各国の乖離度を従属変数とするモデル[4]及び[5]の推定結果によれば、中央アジア諸国は、工業配置政策本格導入期の第1期において、ソ連邦全体よりも平均して6%弱程度も高い成長率を達成したことが分かる。一方、それ以外の期間ダミー変数の係数値は、正であるがしかし非有意であり、第2期以降の時代区分において、中央アジア諸国がおしなべてソ連邦全体よりも高い鉱工業成長を実現したとは言えない。他方、建設業出来高実質成長率のソ連邦からの乖離度を従属変数に採用したモデル[6]では、第2期と第4期ダミー変数が、各々-27.480及び-10.226の係数を以って1%水準で有意に推定されており、戦時期及び1970年代以降の経済停滞期において、中央アジア建設業は、ソ連邦全体の趨勢よりも大幅に低い成長率に甘んじた可能性が強く示唆されている。

以上の通り、中央アジア地域の鉱工業と建設業は、社会主義的工業配置政策の特徴という観点から区別された4つの時代区分を通じて観察される成長経路の時系列的動態という点で、相互に強い相似性を有している。しかし一方では、ソ連邦全体の時代的趨勢との一致性という点では、大きく異なる様相を呈している。本研究の成果として構築された長期統計系列の計量分析によって、恐らく初めて明らかにされたこれらの事実関係は、史実の裏付けを得ることによって、中央アジア産業発展史の把握に資するより豊かな内容を具えることができるであろう。

4. おわりに

本稿は、ロシア経済文書館が所蔵するソ連中央統計局フォンド機密解除資料及びその他の様々な統計資料を用いて、2010年を起点とする過去110年間を対象に、中央アジア鉱工業及び建設業に関する可能な限り長期な統計系列を整備すると共に、これら統計データの加工や統計・計量分析を通じて、中央アジア地域及び各国における第二次産業の長期発展経路を定量的に俯瞰し、その歴史的な動態の特徴付けを試みた。

付録Bとして添付された一連の統計表が示している通り、本研究を通じて構築された中央アジア第二次産業統計は、完全無欠の姿からは程遠いことを率直に認めなければならない。とりわけ賃金データは欠損値が非常に多く、詳細な経済分析を可能とするものではない。また、1913年以前のデータは、ソ連邦に関するごく一部の項目を除いて、今回渉猟した資料からは全く得ることができなかった。しかし、これら及び他の統計データの欠落箇所を明らかにしておくことも、将来における類似の研究にとって有益であることは間違いないから、本稿では敢えて記録に残した。近未来における画期的な研究史料の発掘によって、本稿の統計表が大幅に補填・拡充されることを期待したい。

これら欠損値の解消に加えて、本稿の統計系列は、技術的にも2つの大きな研究課題を残している。第1に、社会主義時代と体制移行期の鉱工業生産指数算定方式の食い違いは、

社会主義時代の生産指数を付加価値ベースで再推計することによって解消されなければならない。第2に、栖原教授がソ連邦全体の鉱工業生産統計に対して施した上方バイアス修正を、連邦共和国レベルの鉱工業製品物量単位生産量と価格データを用いて、中央アジア各国別に処置する必要がある。特に後者の点は、中央アジア鉱工業の成長率や生産性の長期的趨勢をより正確に把握する上で、大変重要な研究課題であると思われる。これら2つの技術的問題点も、現時点の資料的制約に由来するものであり、統計系列の補填と拡充に合わせて、近い将来の克服が望まれる。

以上に述べた欠点や諸問題の存在にも拘らず、統計表掲載データに基礎付けられたソ連邦と中央アジア地域及び中央アジア諸国間の比較経済分析から、中央アジア第二次産業の長期発展経路を把握し、再評価する上での幾つかの有益な事実発見を得ることができた。前節に報告した定量分析の諸結果、とりわけ、(1)ソ連公式統計に表現された鉱工業生産の「大躍進」に潜む大幅な誇張の可能性、(2)鉱工業生産の規模とその拡大速度に見られる中央アジア地域の顕著な国家間格差、(3)社会主義時代の鉱工業多角化プロセスと体制移行期の劇的な産業淘汰の結末、(4)社会主義時代の非常に低い鉱工業の生産性上昇率、(5)ソ連邦を上回る中央アジア建設業の成長速度、(6)鉱工業との比較における中央アジア建設業のソ連邦内における相対的なプレゼンスの高さ、(7)ソ連邦の平均値を凌駕する中央アジア労働者当たり建設業出来高の長期継続性、(8)中央アジア鉱工業と建設業の成長経路の高い一致性及び(9)ソ連邦全体の時代的趨勢との不一致性に見られる中央アジア鉱工業と建設業の間の差異という一連の統計的・計量的分析結果は、従来の歴史研究と有機的に結合することにより、中央アジア産業の歴史的発展過程に関するより一層正確な理解をもたらすであろう。本稿が、中央アジアを対象とした我が国における本格的な数量経済史研究の弾みとなることを願いたい。

参考文献

- 岩崎一郎(1996)「中央アジアにおけるソヴェト社会主義的工業配置の考察」清水学・松島吉洋編著『中央アジアの市場経済化：カザフスタンを中心に』(研究双書第461号)アジア経済研究所, 35-69頁.
- 岩崎一郎(2004)『中央アジア体制移行経済の制度分析：政府・企業間関係の進化と経済成果』東京大学出版会.
- 小松久男(1992)「ロシア・ソ連と内陸アジア」間野英二・中見立夫・堀直・小松久男著『内陸アジア』(地域からの世界史6)朝日新聞社, 179-201頁.
- 佐口透(1987)「近代の中央アジア」江上波夫編『中央アジア史』(世界各国史16)山川出版社, 623-696頁.
- 栖原学(2004)「ソ連の工業生産指数」『経済集志』第74巻第3号, 61-71頁.
- 栖原学(2007)『ソ連工業生産指数の推計』(ワーキング・ペーパー No. 07-01)日本大学経済学部経済科学研究所.
- 栖原学(2008)『ソ連工業の部門別付加価値生産』(ワーキング・ペーパー No. 08-01)日本大学経

济学部経済科学研究所.

- 栖原学(2011)「ソ連工業生産指数における上方バイアス」『経済集志』第80巻第4号, 269-296頁.
- 栖原学(2012)「新しいソ連工業生産指数」『経済集志』第81巻第4号, 79-108頁.
- 地田徹朗(2012)「社会主義体制下での開発政策とその理念:「近代化」の視角から」窪田順平監修・渡邊三津子編『中央ユーラシア環境史3:激動の近代史』臨川書店, 23-76頁.
- チューリナ, E. A. (1999)『ロシア国立経済文書館とソ連およびロシアの経済統計』(岩崎一郎・杉浦史和訳)(中核的拠点形成プロジェクト・ディスカッションペーパー No. D99-2)一橋大学経済研究所.
- 中村泰三(2004)「ソ連時代の共和国経済:計画経済体制下の中央アジア地域開発」岩崎一郎・宇山智彦・小松久男編著『現代中央アジア論:変貌する政治・経済の深層』日本評論社, 155-175頁.
- 西村可明(1999)「ソ連中央統計局『統計通報』解説付リストの意義」『NIRA 政策研究』第12巻第2号, 4-7頁.
- 西村可明・岩崎一郎(2000a)『ソ連中央統計局内部資料が示す中央アジア工業発展史:1930-50年代を中心に』(中核的拠点形成プロジェクト・ディスカッションペーパー No. D99-35)一橋大学経済研究所.
- 西村可明・岩崎一郎(2000b)『ソ連中央アジア地域長期農業統計:1913-52年』(中核的拠点形成プロジェクト・ディスカッションペーパー No. D99-36)一橋大学経済研究所.
- 西村可明・杉浦史和(2005)「旧ソ連におけるザカフカス諸国の経済発展」『経済研究』第56巻第1号, 53-68頁.
- 間野英二(1977)『中央アジアの歴史:草原とオアシスの世界』(現代新書458)講談社.
- Clark, Colin (1939), *A Critique of Russian Statistics*, Macmillan: London.
- Gerschenkron, Alexander (1947), "The Soviet Indices of Industrial Production," *Review of Economics and Statistics*, Vol. 29, No. 4, pp. 217-226.
- Gerschenkron, Alexander (1951), *A Dollar Index of Soviet Machinery Output, 1927-28 to 1937*, Rand Corporation: Santa Monica.
- Harrison, Mark (2000), "Soviet Industrial Production, 1928 to 1955: Real Growth and Hidden Inflation," *Journal of Comparative Economics*, Vol. 28, No. 1, pp. 134-155.
- Harrison, Mark, ed. (2008), *Guns and Rubles: The Defense Industry in the Stalinist State*, Yale University Press: New Haven.
- Ivanov, Yuri and Tatiana Khomenko (2009), *A Retrospective Analysis of the Economic Development of Countries of the Commonwealth of Independent States*, RRC Working Paper No. 17, Russian Research Center, Institute of Economic Research, Hitotsubashi University: Tokyo.
- Iwasaki, Ichiro (2000), "Industrial Structure and Regional Development in Central Asia: A Microdata Analysis on Spatial Allocation of Industry," *Central Asian Survey*, Vol. 19, No. 1, pp. 157-183.
- JEC (Joint Economic Committee, U.S. Congress) (1982), *USSR: Measures of Economic Growth and Development, 1950-80*, U.S. Government Printing Office: Washington, D.C.
- Kuboniwa, Masaaki (1996), *National Income in Post-War Central Asia*, Asian Historical Statistics Project Discussion Paper No. D96-6, Institute of Economic Research, Hitotsubashi University: Tokyo.
- Markevich, Andrei (2005), "Soviet Planning Archives: The Files that Bergson Could Not See," *Comparative Economic Studies*, Vol. 47, No. 2, pp. 364-386.
- Rumer, Boris Z. (1989), *Soviet Central Asia: A Tragic Experiment*, Unwin Hyman: Boston.

- Suhara, Manabu (1999), *An Estimation of Russian Industrial Production, 1960-1990*, IER Discussion Paper No. A373, Institute of Economic Research, Hitotsubashi University: Tokyo.
- Suhara, Manabu (2001), "An Estimation of a Long-Term Production Index for Soviet Industry, 1913-1990," *Keizai Shushi*, Vol. 70, No. 4, pp. 67-100.
- Госкомстат СССР (Государственный комитет СССР по статистике) (1991), Народное хозяйство СССР в 1990 году: статистический ежегодник, Издательство «Финансы и Статистика», М.
- Госкомстат России (Государственный комитет Российской Федерации по статистике) (1996), Методологические положения по статистике: выпуск первый, Логос, М.
- Кудров, В. М. (1993), Надежны ли расчеты темпов роста экономики СССР и России?// Вопросы Экономики, №. 10, С. 122-131.
- Росстат (Федеральная служба государственной статистики) (2006), Методологические положения по статистике: выпуск пятый, Росстат, М.
- Росстат (Федеральная служба государственной статистики) (2010), Строительство в России 2010: статистический сборник, Росстат, М.
- Статкомитет СНГ (Статистический комитет Содружества Независимых Государств) (1993), Страны-члены СНГ: статистический ежегодник, Финстатинформ, Статкомитет СНГ, М.
- Статкомитет СНГ (Межгосударственный статистический комитет Содружества Независимых Государств) (2011), Содружество Независимых Государств в 2010 году: статистический ежегодник, Статкомитет СНГ, М.
- Сухара, М. (2000), Оценка промышленного производства России: 1960-1990 годы// Вопросы Статистики, №. 2, 2000, С. 55-63.
- Устинов, А. Н. (1980), Статистика капитального строительства, Издательство «Статистика», М.
- Фейгин, Я. Г. (1958), Размещение производства при капитализме и социализме, Издательство «Госполитиздат», М.
- Ханин, Г. И. (1991), Динамика экономического развития СССР, Издательство «Наука» Сибирское отделение, Новосибирск.

<法令リスト>

- Федеральный закон «Об архивном деле в Российской Федерации» от 22 декабря 2004 г. № 125-ФЗ.
- Федеральный закон «Основы законодательства Российской Федерации об Архивном фонде Российской Федерации и архивах» от 7 июля 1993 г. № 5341-1.

図1 鉱工業生産実質成長率で比較した基本推計値と柘原修正値の差異

(%)

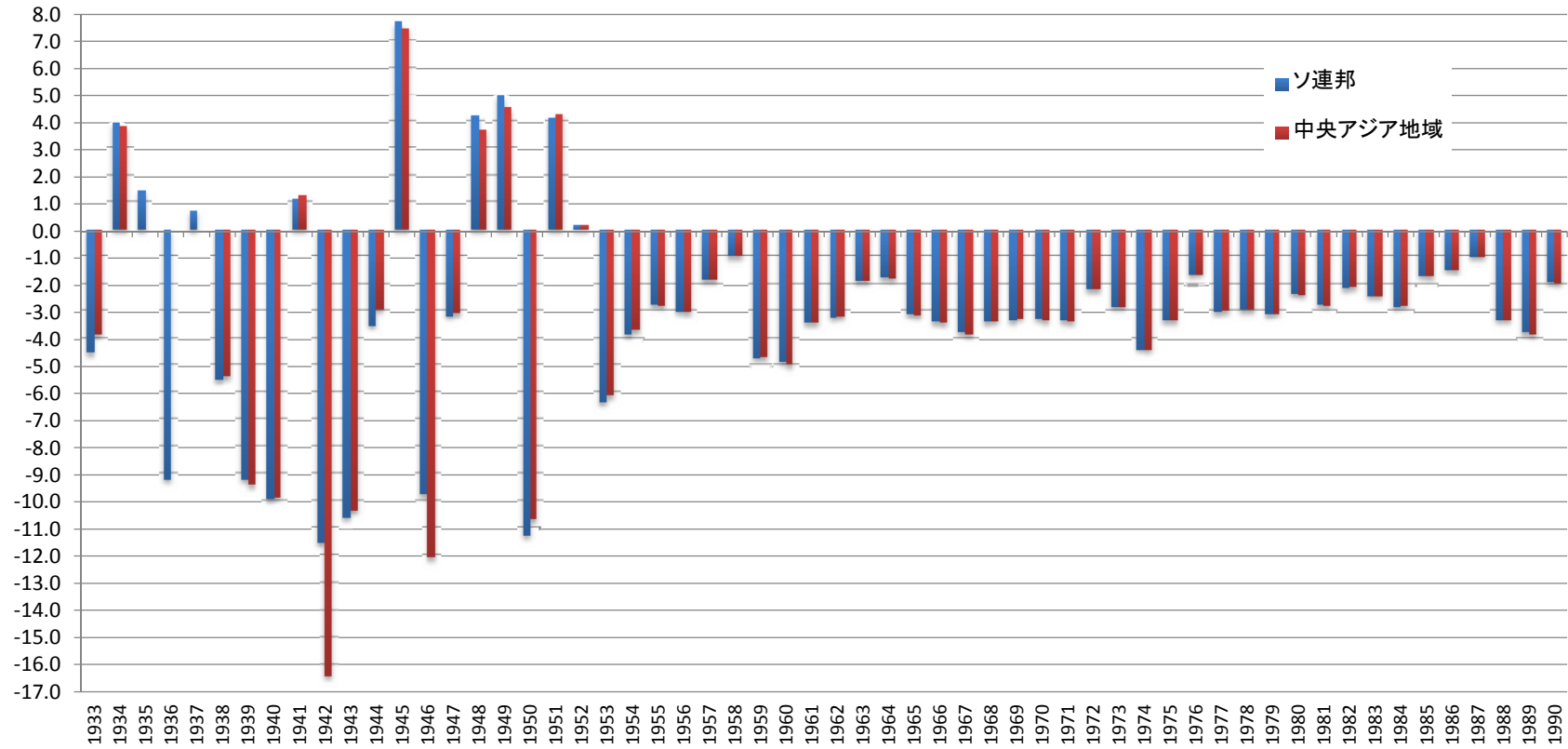

出所：統計表3a及び3bに基づき筆者作成。

注：基本推計値の実質成長率を基準とした場合に、柘原修正値のそれが何パーセント乖離しているのかを示したもの。

表1 1990年鉱工業生産高に基づく基本推計値とCIS統計委員会公表値との比較

	ウズベキ スタン	カザフ スタン	キルギ スタン	タジキ スタン	トルクメ ニスタン
基本推計値(1926/27不変価格, 10億ルーブル)	53.5	66.6	15.3	8.0	6.8
同(中央アジア地域全体=100) (a)	35.6	44.4	10.2	5.3	4.5
CIS統計委員会公表値(名目, 10億ルーブル)	26.6	34.7	6.8	5.5	4.8
同(中央アジア地域全体=100) (b)	33.9	44.3	8.7	7.0	6.1
乖離度(a-b)	1.7	0.1	1.5	-1.7	-1.6

出所：CISSTAT (1993, C. 153, 174, 236, 254, 273), 統計表2aに基づき筆者作成。

注：基本推計値とCIS統計委員会公表値の比率の差の検定： $\chi^2=0.681, p=0.954$

図2 ソ連邦、中央アジア地域及び中央アジア諸国の鉱工業生産高(1926/27年不変価格：百万ルーブル)

(a) ソ連邦及び中央アジア地域(基本推計値)

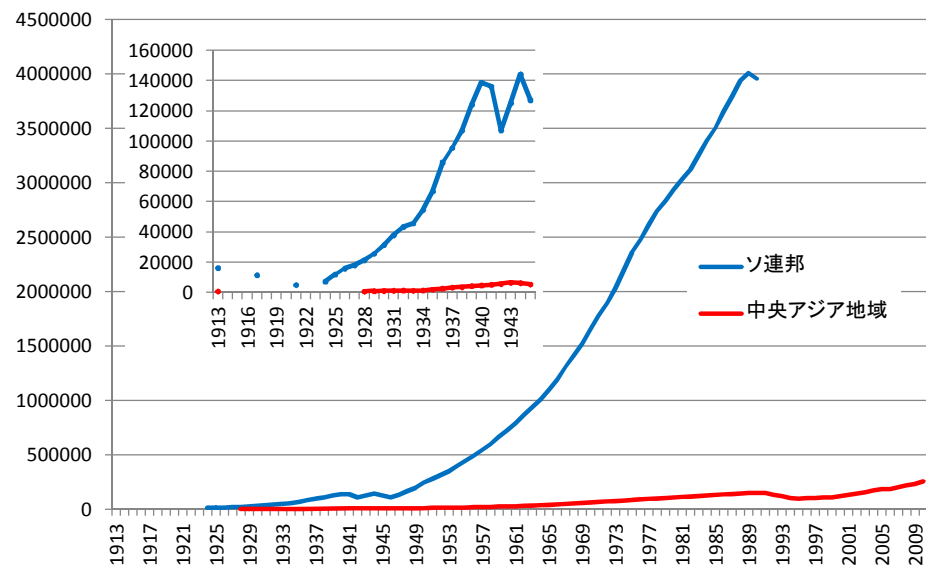

(b) 中央アジア諸国(基本推計値)

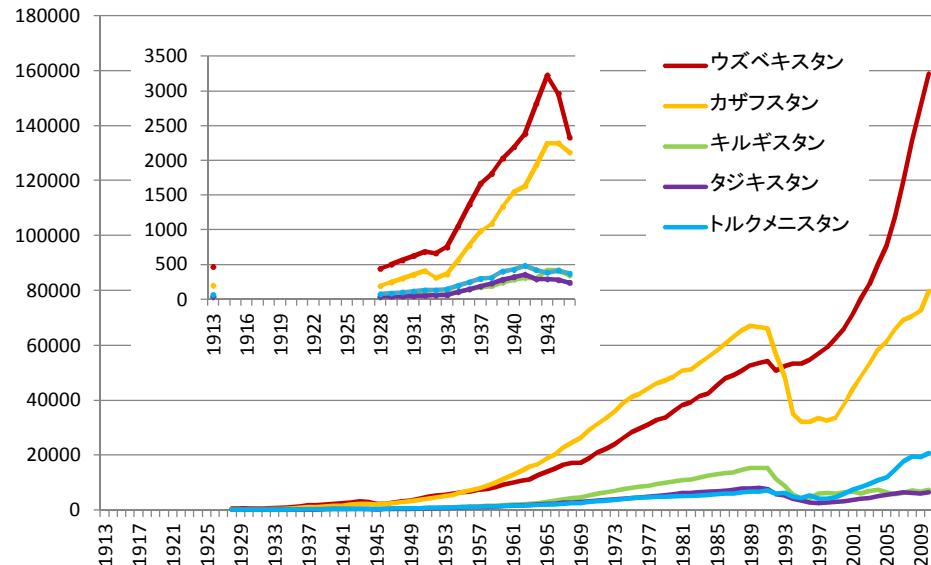

(c) ソ連邦・中央アジア地域(栖原修正値)

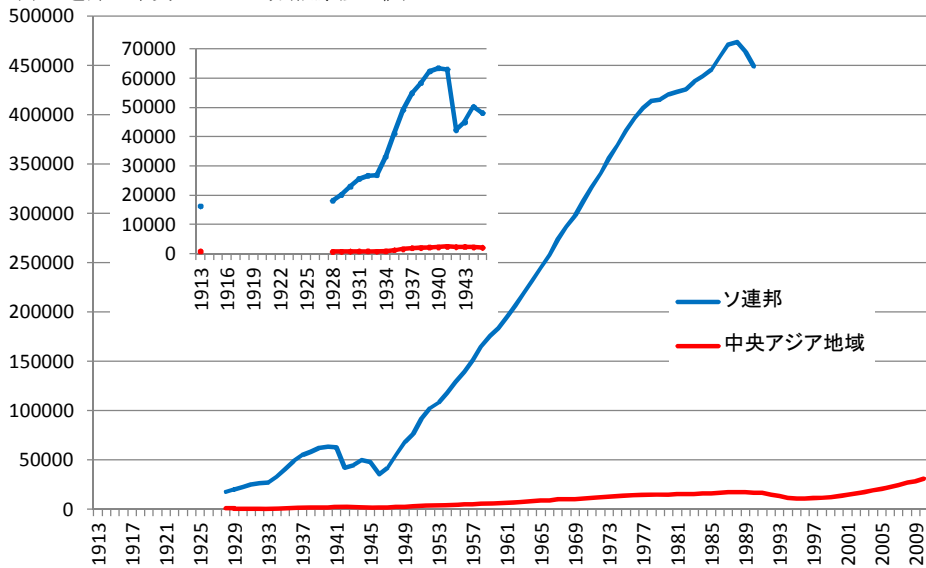

(d) 中央アジア諸国(栖原修正値)

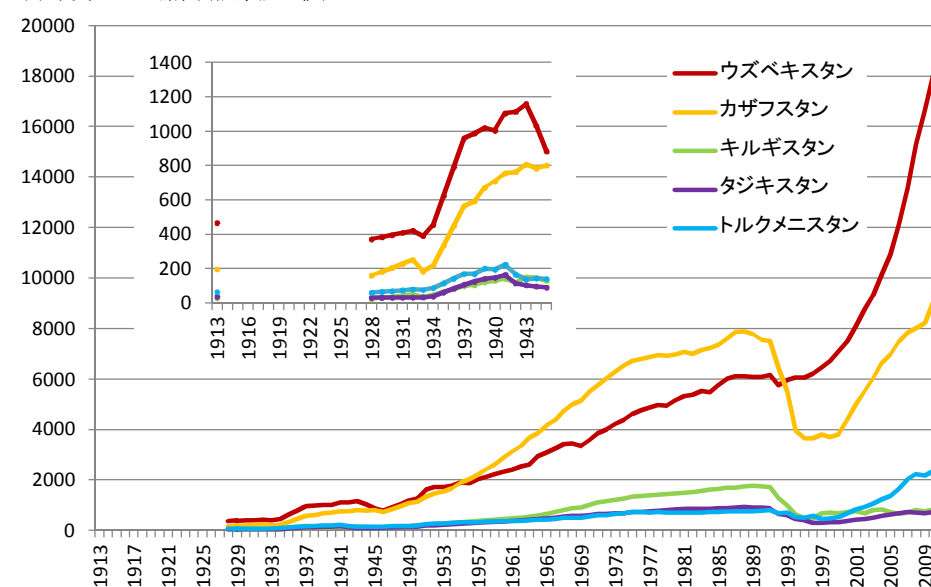

出所：統計表1a, 1b及び2aに基づき筆者作成。

注：一部筆者による欠損補完値を含む。

図3 ソ連邦、中央アジア地域及び中央アジア諸国の鉱工業生産指数(1913年=100)

(a) ソ連邦・中央アジア地域(基本推計値)

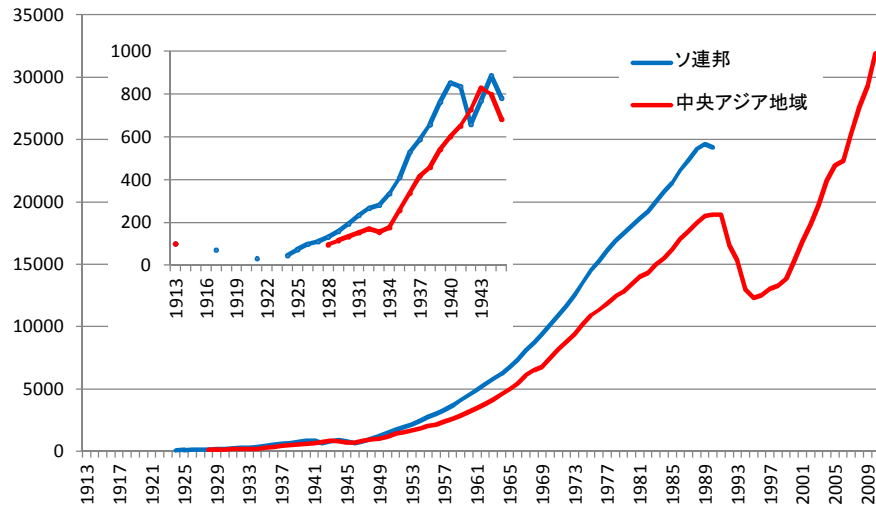

(b) 中央アジア諸国(基本推計値)

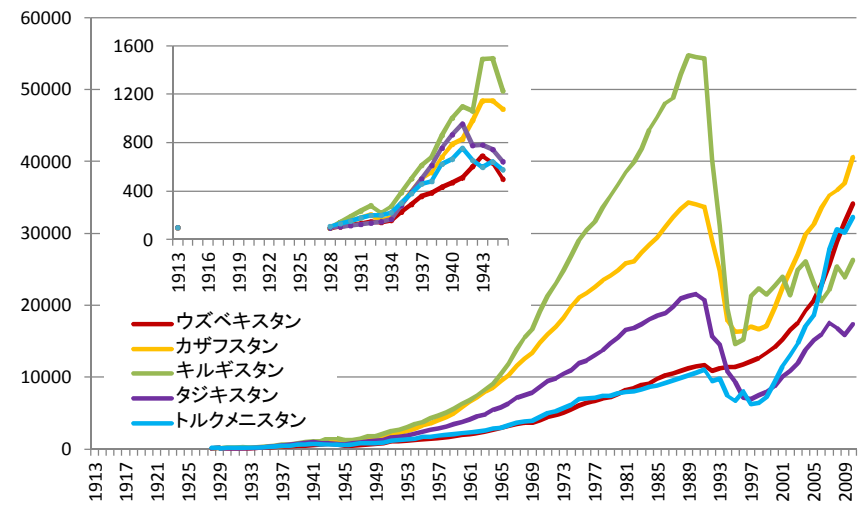

(c) ソ連邦・中央アジア地域(柘原修正値)

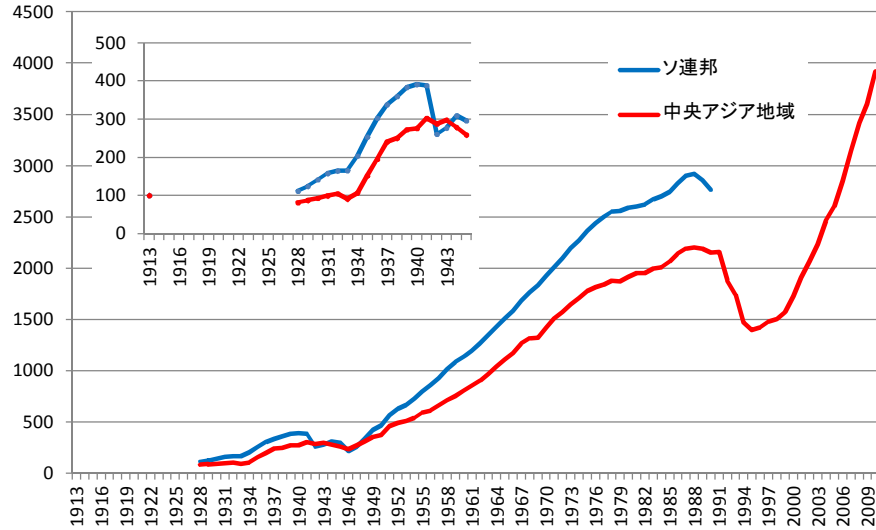

(d) 中央アジア諸国(柘原修正値)

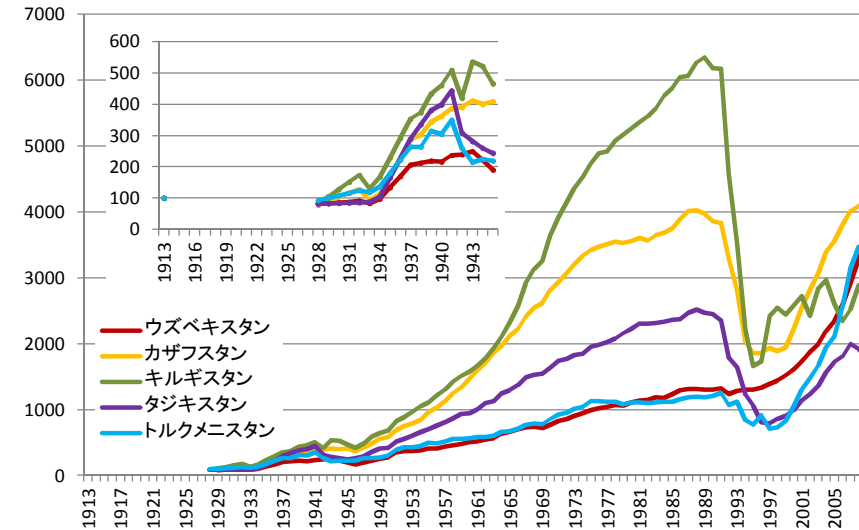

出所：統計表1a及び1bに基づき筆者作成。

注：一部筆者による欠損補完値を含む。

図4 ソ連邦、中央アジア地域及び中央アジア諸国の鉱工業生産実質成長率(対前年度比：%)

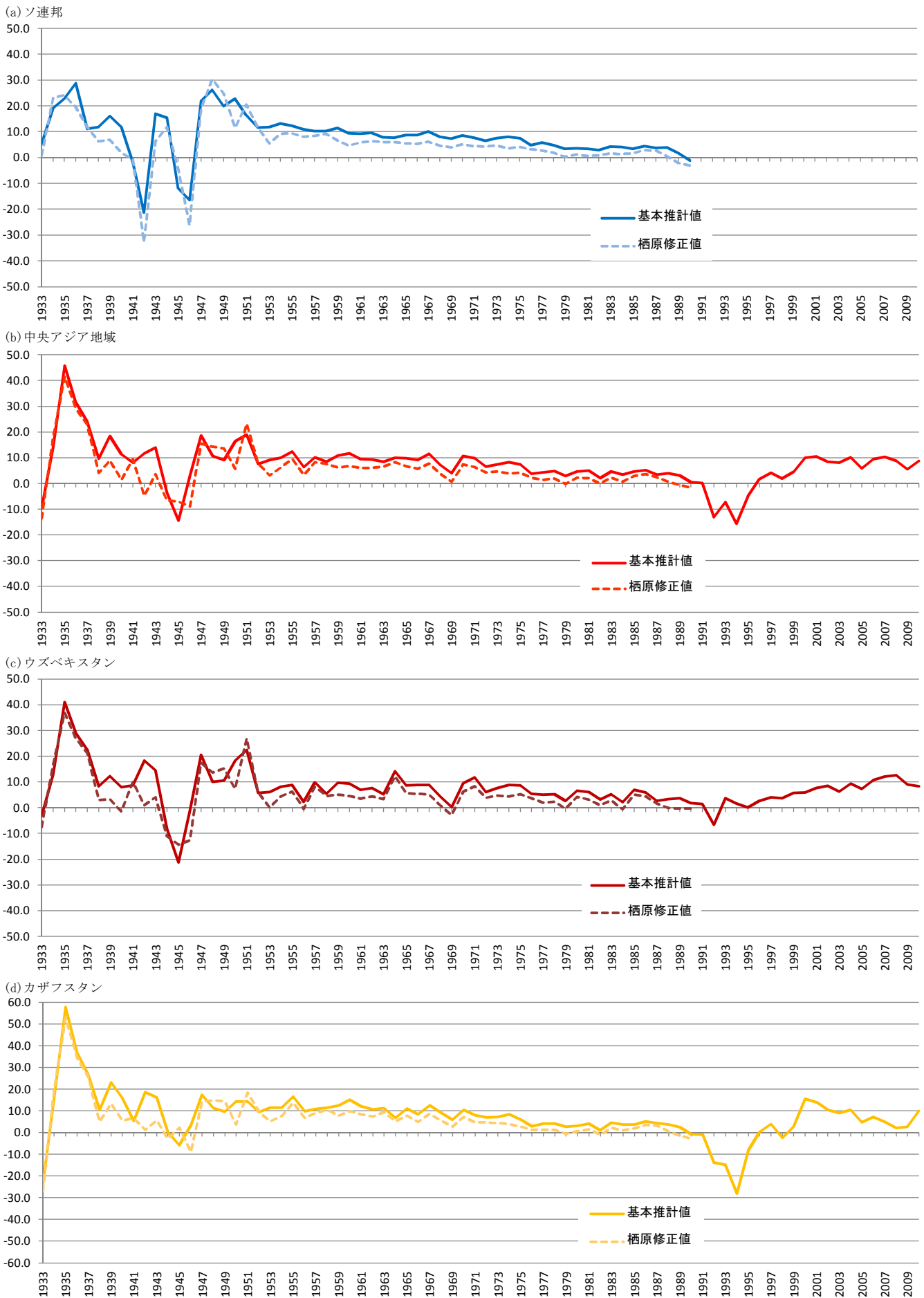

(続く)

(図4 続き)

(e) キルギスタン

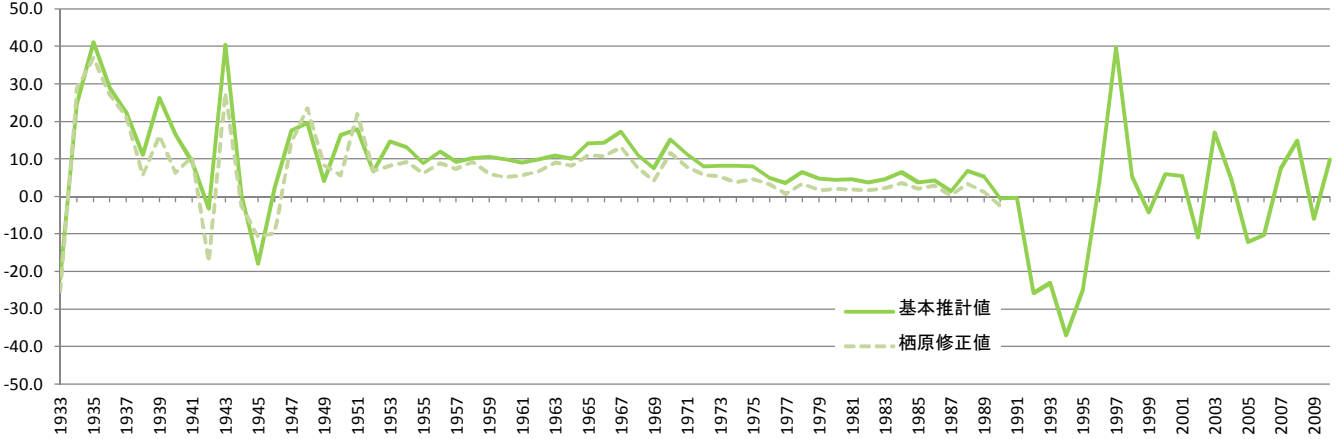

(f) タジキスタン

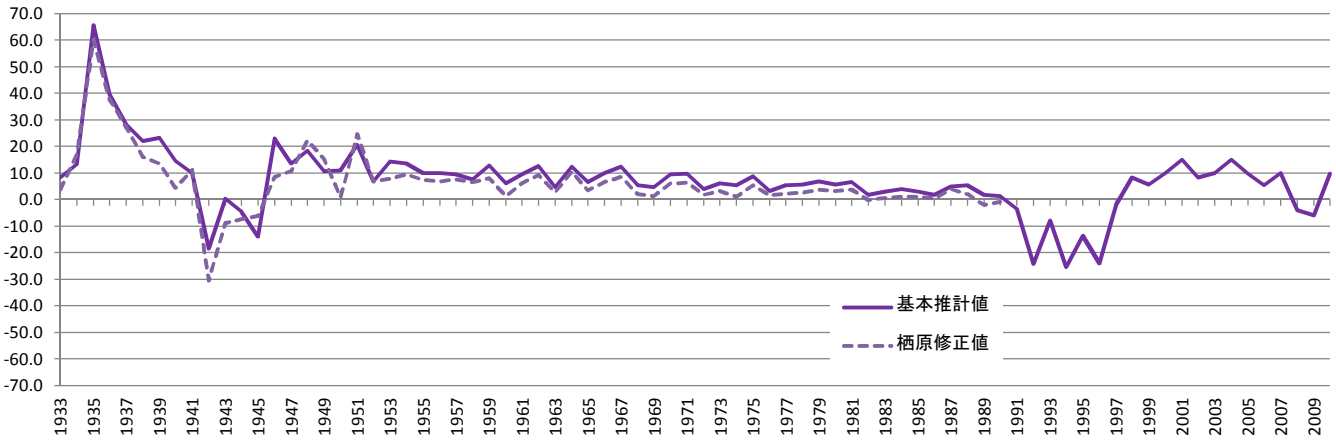

(g) トルクメニスタン

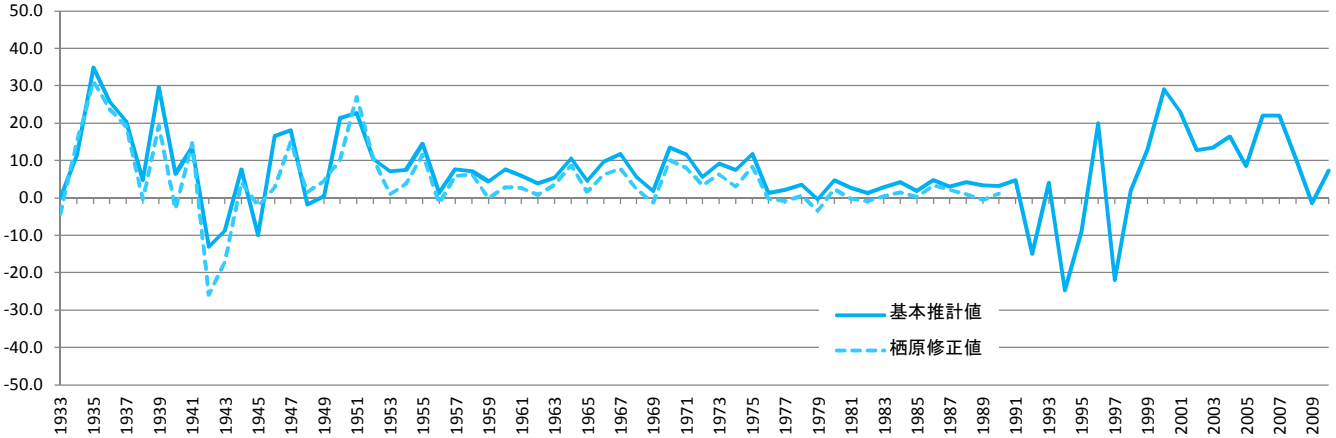

出所：統計表3a及び3bに基づき筆者作成。

注：一部筆者による欠損補完値を含む。

図5 ソ連邦全体の鉱工業生産高に占める中央アジア諸国の比率(%)

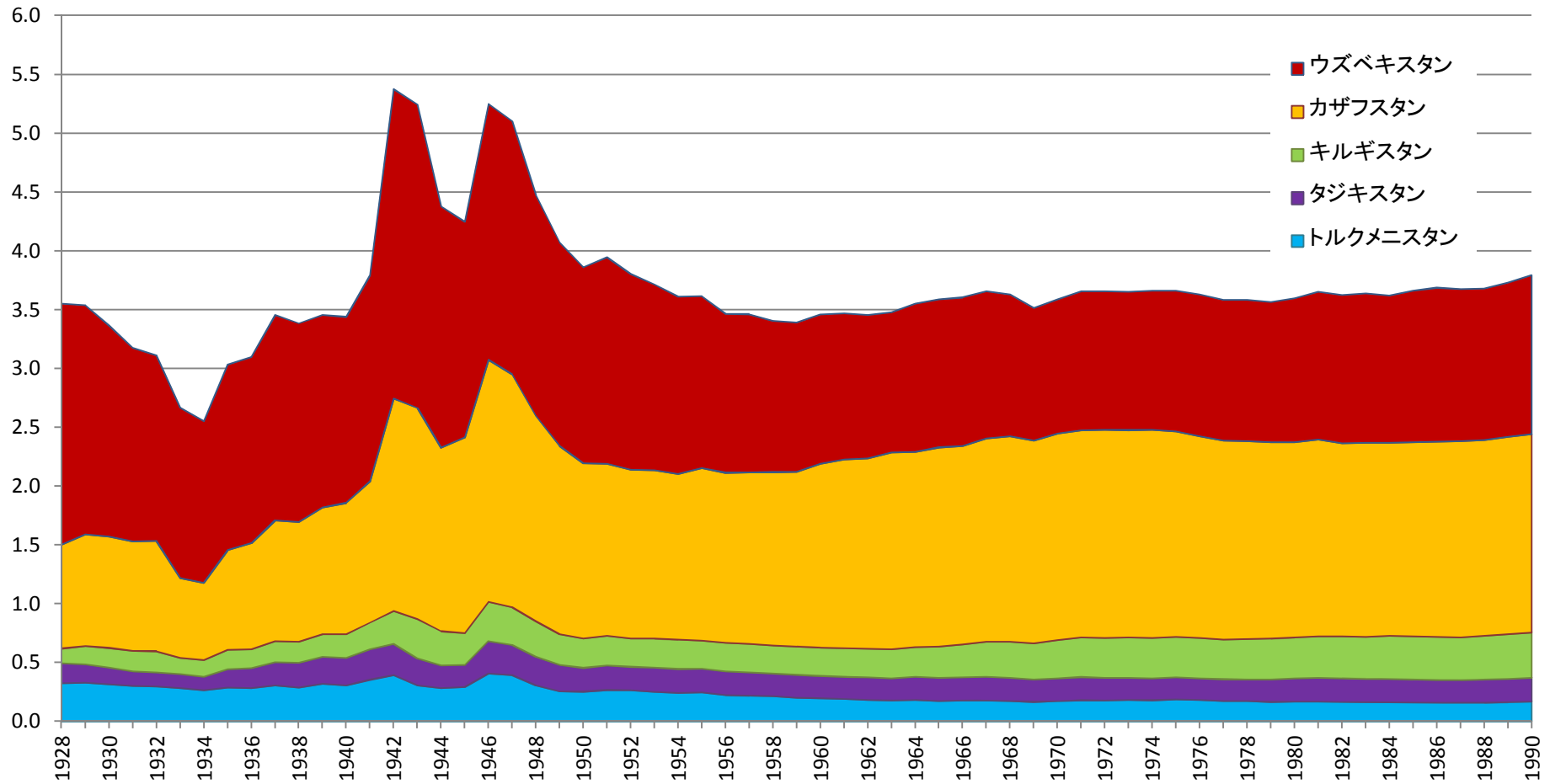

出所：統計表2aに基づき筆者作成。

注：一部筆者による欠損補完値を含む。

図6 中央アジア地域鉱工業生産高の国別構成(地域全体=100%)

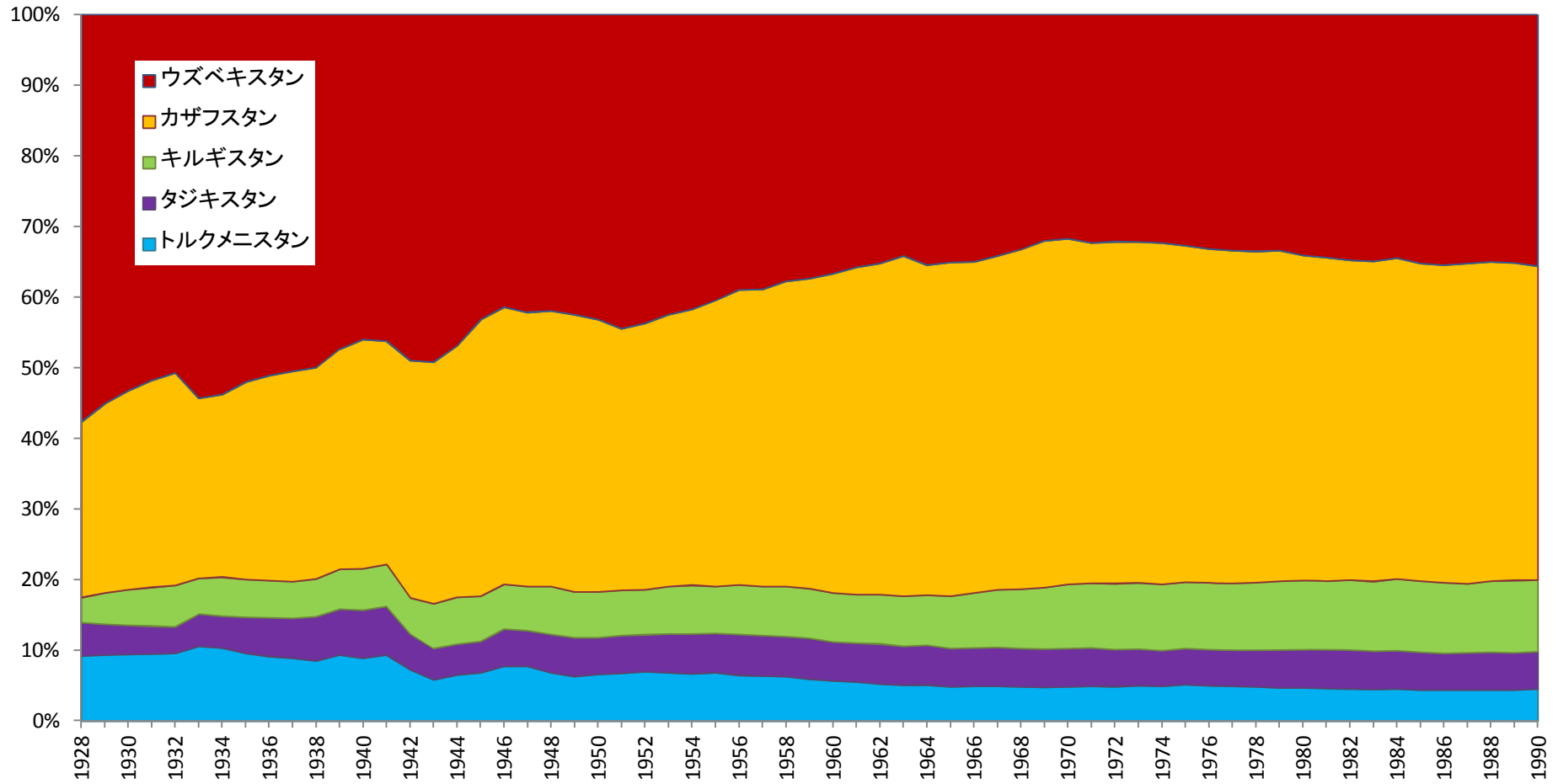

出所：統計表2aに基づき筆者作成。

注：一部筆者による欠損補完値を含む。

表2 中央アジア諸国の主要鉱工業製品生産実績¹⁾

製品名	時代区分 ²⁾	ウズベキ スタン	カザフス タン	キルギス タン	タジキス タン	トルクメ ニスタン
電力	社会主義以前	—	—	—	—	—
	社会主義時代 体制移行期	◎ ○	◎ ○	◎ ○	◎ ○	◎ ○
石油	社会主義以前	—	—	—	—	—
	社会主義時代 体制移行期	○ ◎	◎ ◎	○ ▼	○ ▼	◎ ◎
天然ガス	社会主義以前	—	—	—	—	—
	社会主義時代 体制移行期	◎ ◎	○ ◎	○ ▼	○ ▼	◎ ▽
石炭	社会主義以前	—	—	—	—	—
	社会主義時代 体制移行期	○ ▼	◎ ○	○ ▼	○ ▼	— ×
鉄鋼	社会主義以前	×	×	×	×	×
	社会主義時代 体制移行期	◎ ▽	◎ ○	○ ▼	○ ▼	○ —
圧延鋼材	社会主義以前	×	×	×	×	×
	社会主義時代 体制移行期	○ ○	◎ ○	×	×	×
貨物用自動車	社会主義以前	×	×	×	×	×
	社会主義時代 体制移行期	×	×	◎ ▼	×	×
トラクター	社会主義以前	×	×	×	×	×
	社会主義時代 体制移行期	◎ ▼	◎ ▼	×	×	×
化学肥料	社会主義以前	×	×	×	×	×
	社会主義時代 体制移行期	◎ ▼	◎ ▼	×	○ ▼	○ ▼
化学繊維	社会主義以前	×	×	×	×	×
	社会主義時代 体制移行期	◎ ▼	◎ ▼	×	×	×
木材	社会主義以前	—	—	—	—	—
	社会主義時代 体制移行期	○ ▼	○ ▼	▼ ○	▼ —	▼ —
製材	社会主義以前	—	—	—	—	—
	社会主義時代 体制移行期	◎ ▼	◎ ▼	◎ ▼	△ ▼	△ ▼
紙製品	社会主義以前	×	×	×	×	×
	社会主義時代 体制移行期	◎ ▼	○ ▼	×	×	×
セメント	社会主義以前	×	×	×	×	×
	社会主義時代 体制移行期	◎ ○	◎ ○	○ ○	○ ▼	○ ▼
綿糸	社会主義以前	—	—	—	—	—
	社会主義時代 体制移行期	◎ —	◎ —	◎ —	◎ —	◎ —
絹糸	社会主義以前	—	×	—	—	—
	社会主義時代 体制移行期	◎ —	×	◎ —	○ —	◎ —
綿織物	社会主義以前	—	×	×	×	×
	社会主義時代 体制移行期	◎ —	◎ ▽	◎ ▼	◎ ▼	◎ —
毛織物	社会主義以前	×	—	×	×	×
	社会主義時代 体制移行期	○ —	◎ ▼	◎ ▼	○ ▼	○ —
絹織物	社会主義以前	×	×	×	×	×
	社会主義時代 体制移行期	◎ —	◎ ▼	◎ ▼	◎ ▼	◎ ▼
ニット製品	社会主義以前	×	×	×	×	×
	社会主義時代 体制移行期	◎ ▼	◎ ▼	◎ ▼	◎ ▼	◎ —
靴下製品	社会主義以前	×	×	×	×	×
	社会主義時代 体制移行期	◎ —	◎ ▼	◎ ▼	◎ ▼	◎ —
靴類	社会主義以前	—	—	—	—	—
	社会主義時代 体制移行期	◎ ▼	◎ ▼	◎ ▼	◎ ▼	◎ ▼
食肉	社会主義以前	—	—	—	—	—
	社会主義時代 体制移行期	◎ ▼	◎ ▽	◎ ▼	◎ ▽	◎ ○
バター	社会主義以前	—	—	—	—	—
	社会主義時代 体制移行期	◎ ▼	◎ ▽	◎ ▽	◎ ▼	◎ ○
植物油	社会主義以前	—	—	—	—	—
	社会主義時代 体制移行期	◎ ○	◎ ▽	◎ ▽	◎ ○	◎ ▼
缶詰	社会主義以前	—	—	×	×	×
	社会主義時代 体制移行期	◎ —	◎ ▼	◎ ▼	◎ ▼	◎ ▼

出所：統計表7に基づき筆者作成。

注1：表中の記号の意味は、次の通り。×：生産実績なし。◎：生産量の目覚ましい増加が見られる。○：生産量がほぼ横ばい傾向。△：生産量が急増した後急減している。▽：生産量が急減した後急増している。▼：生産量の大幅な低下がみられる。—：生産実績はあるが生産量の推移は不明。

注2：社会主義以前とは1925年以前を、社会主義時代は1924-1991年を、体制移行期は1992-2010年をそれぞれ指す。

図7 ソ連邦、中央アジア地域及び中央アジア諸国の労働者当たり鉱工業生産高
(1926/27年不変価格：ルーブル)

(a) 基本推計値

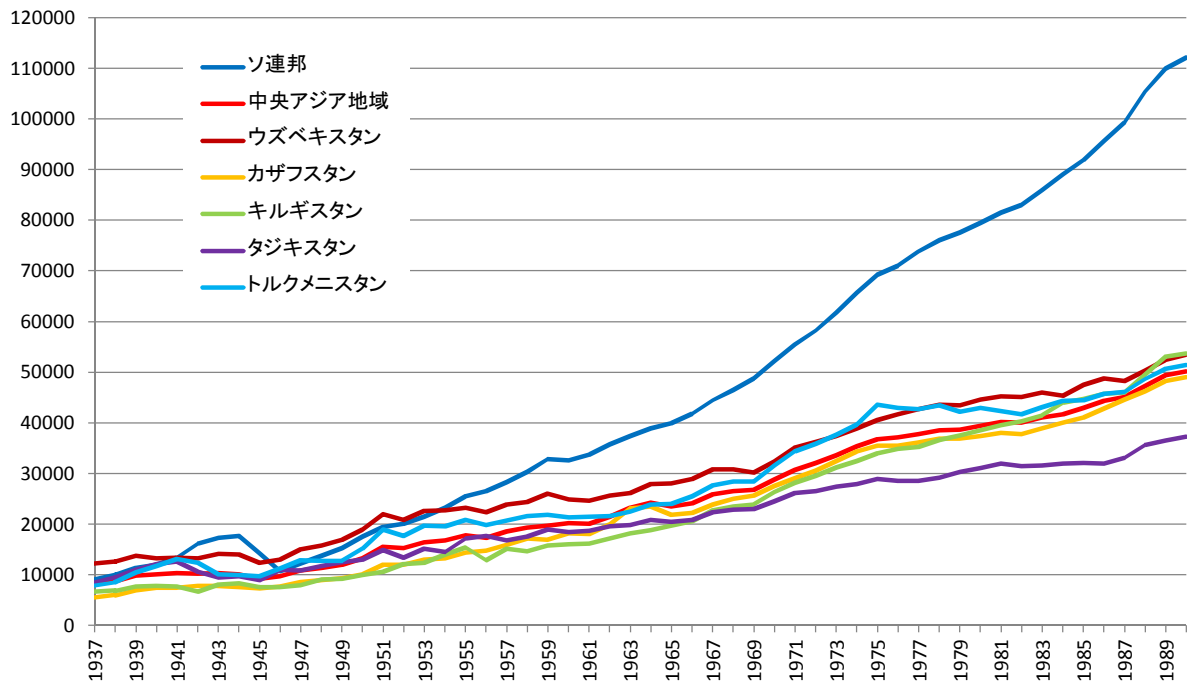

(b) 栖原修正値

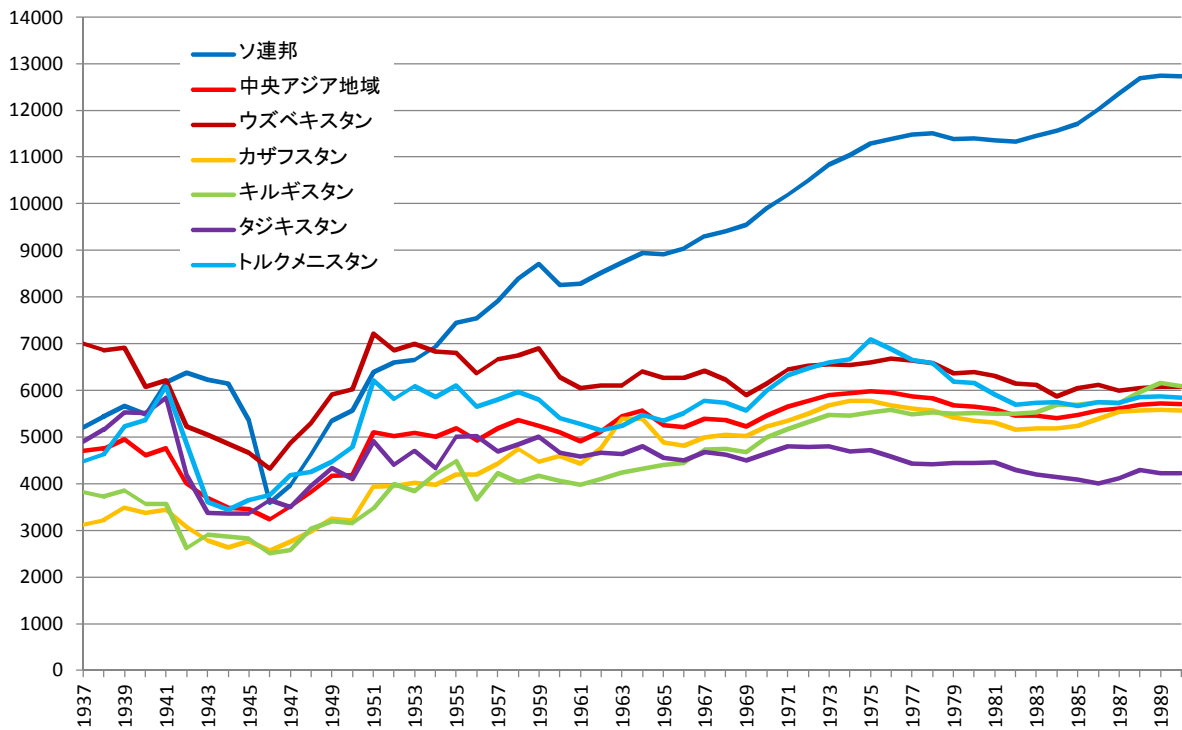

出所：統計表1a, 1b, 2a及び4に基づき筆者作成。

注：一部筆者による欠損補完値を含む。

図8 ソ連邦、中央アジア地域及び中央アジア諸国の建設業出来高
(1984年対比価格：百万ルーブル)

(a) ソ連邦及び中央アジア地域

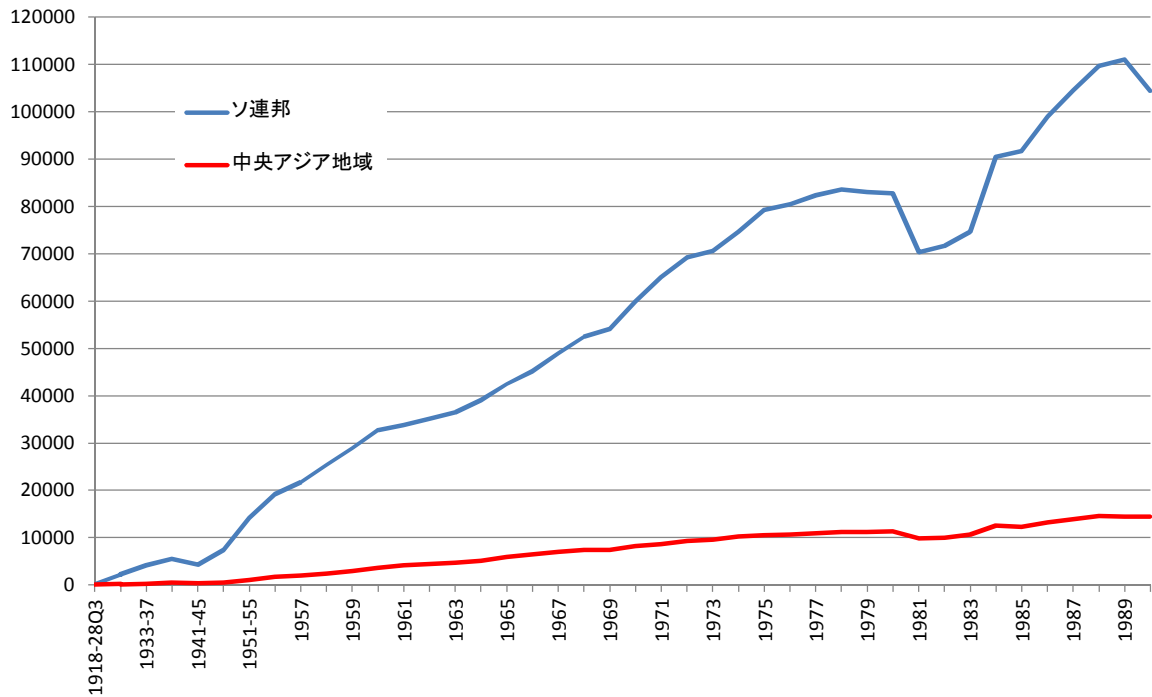

(b) 中央アジア諸国

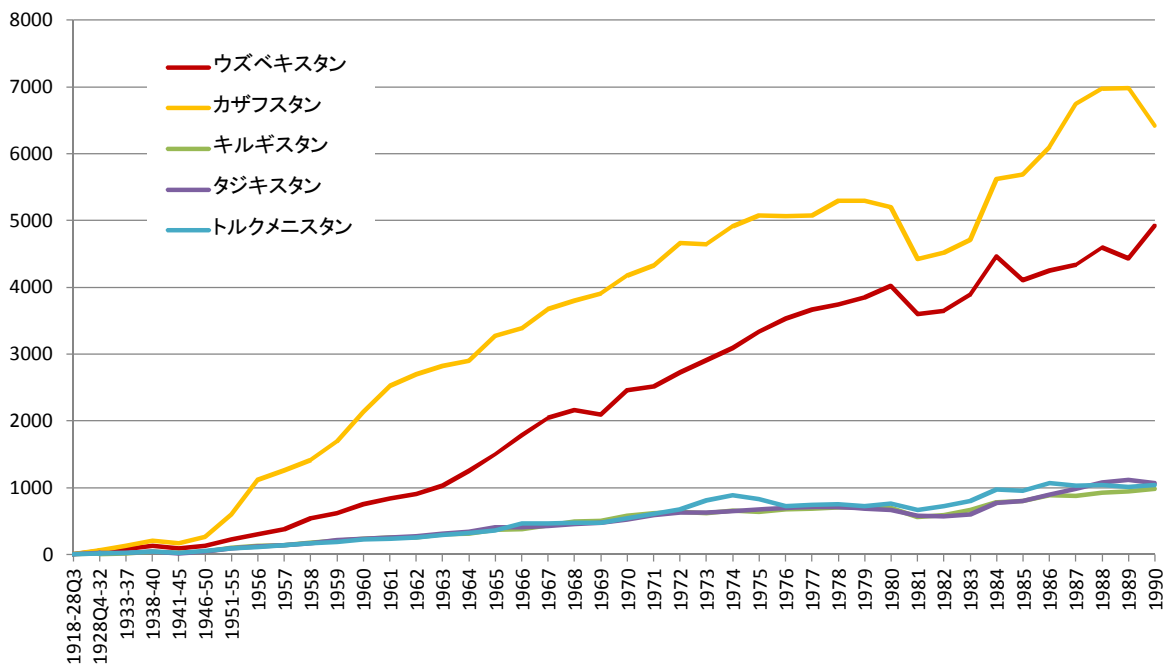

出所：統計表8bに基づき筆者作成。

注：一部筆者による欠損補完値を含む。

図9 ソ連、中央アジア地域及び中央アジア各国の建設業出来高指数(1918-28Q3年平均=100)

(a) ソ連・中央アジア地域

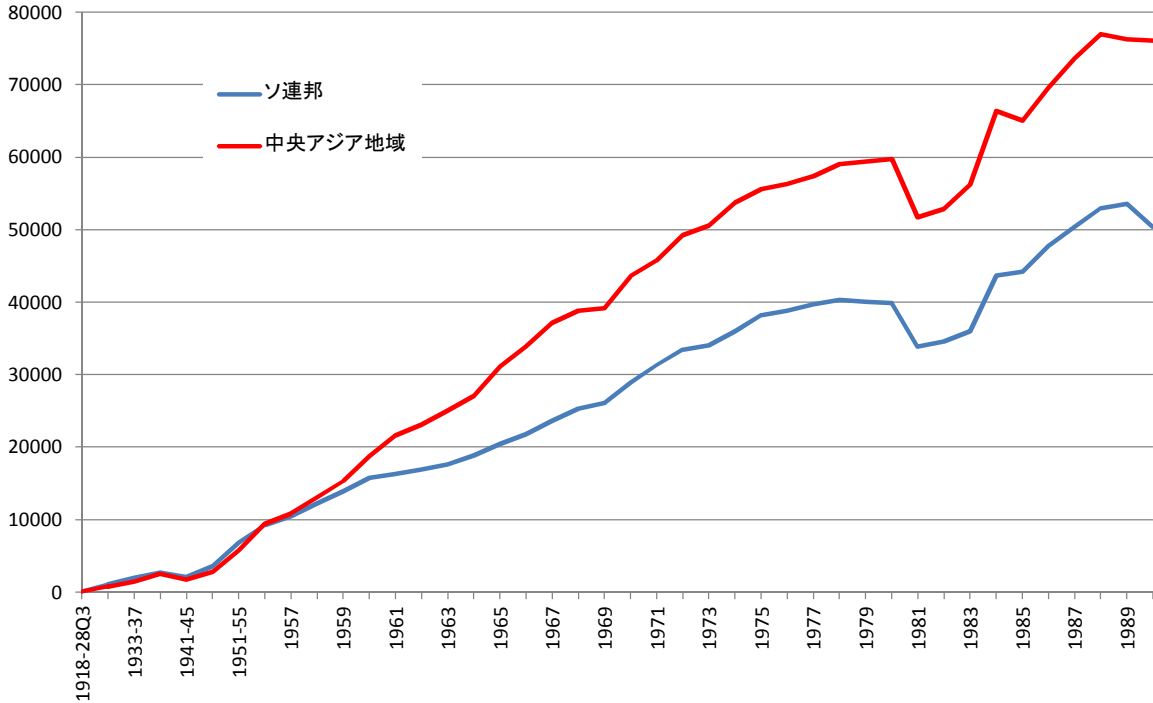

(b) 中央アジア諸国

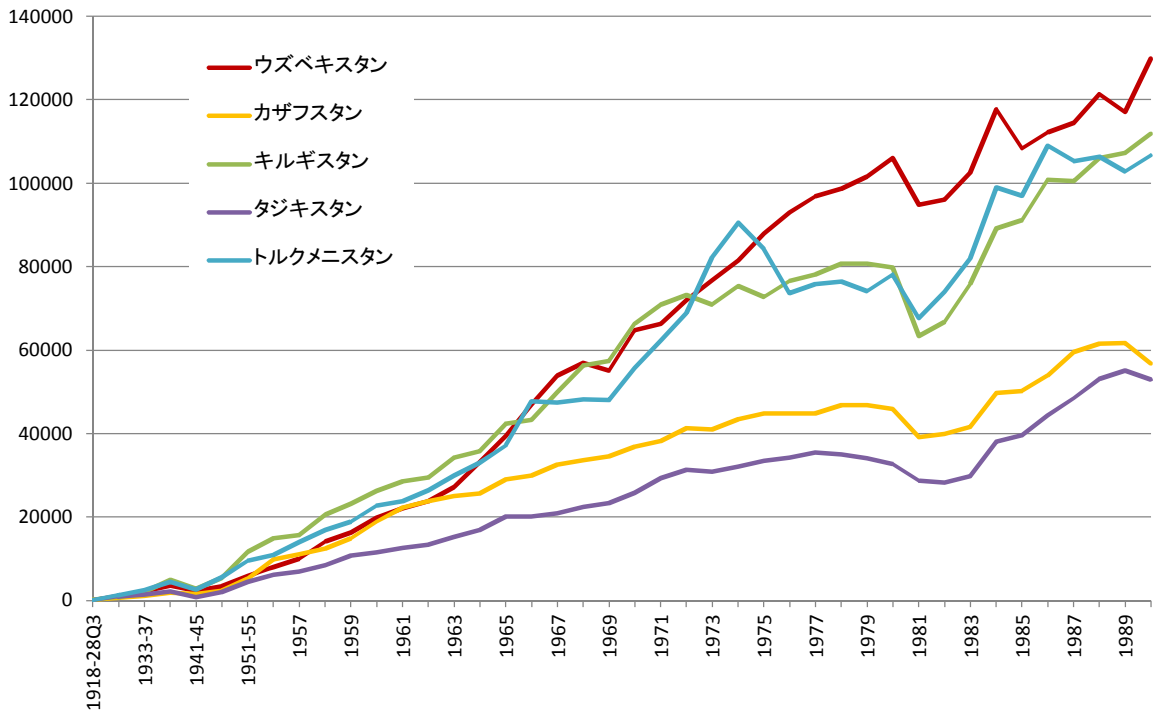

出所：統計表9に基づき筆者作成。

注：一部筆者による欠損補完値を含む。

図10 ソ連邦、中央アジア地域及び中央アジア諸国の建設業出来高実質成長率(対前年度(期間)比(%))

(a) ソ連邦及び中央アジア地域

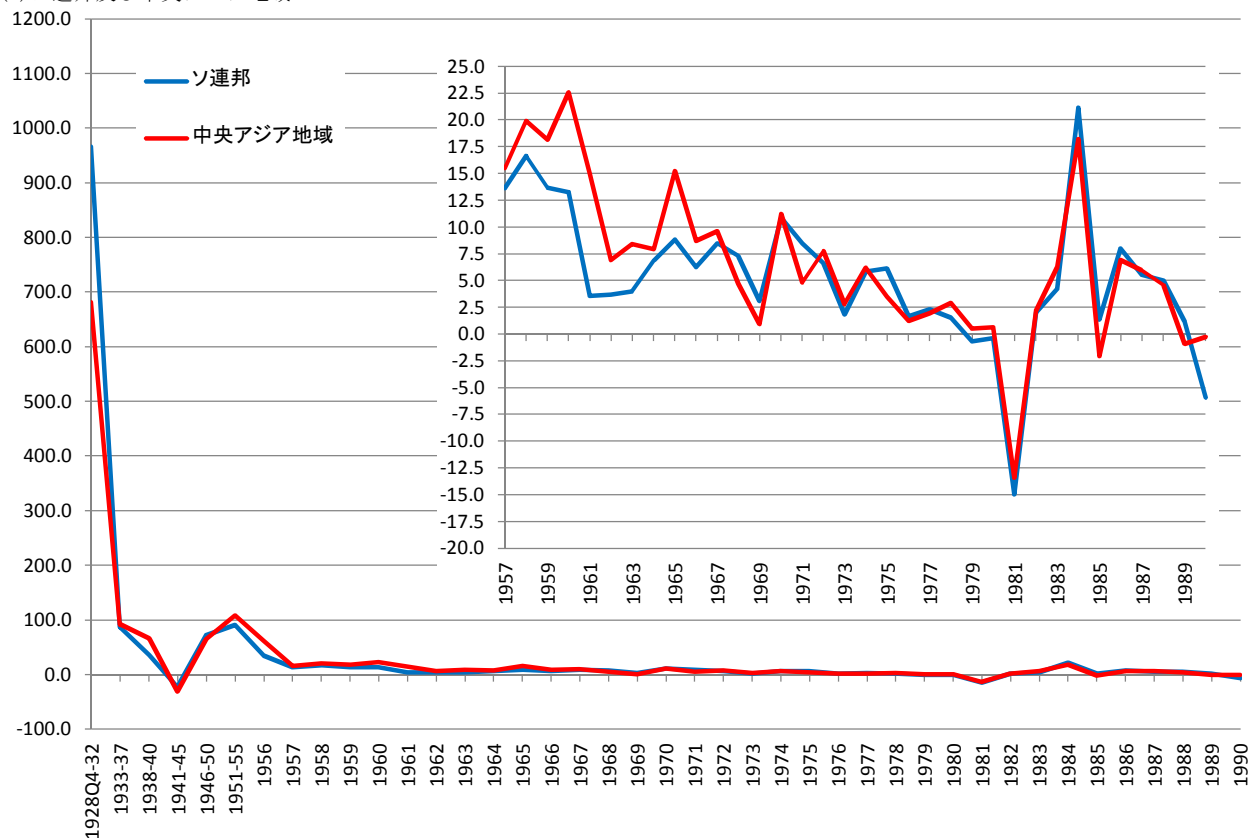

(b) 中央アジア諸国

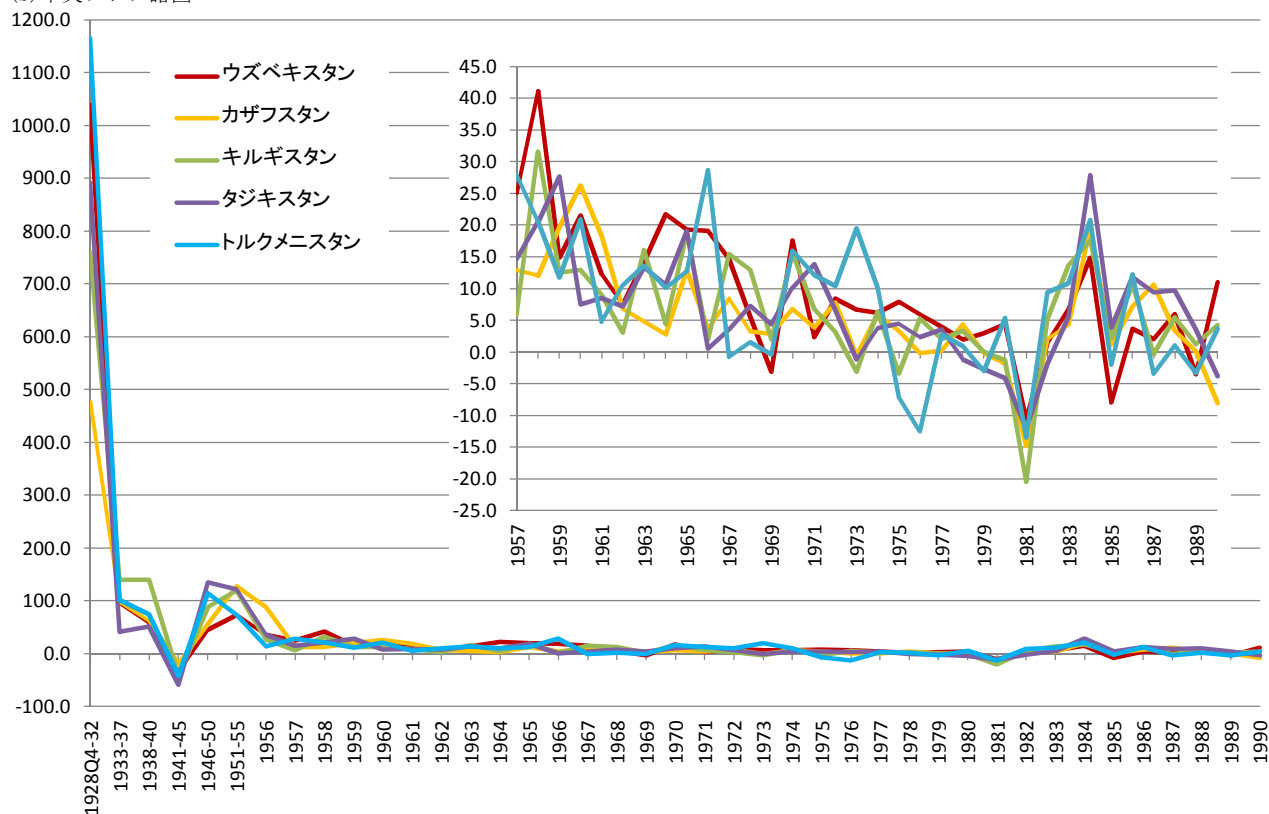

出所：統計表10に基づき筆者作成。
注：一部筆者による欠損補完値を含む。

図11 ソ連邦全体の建設業出来高に占める中央アジア諸国の比率(%)

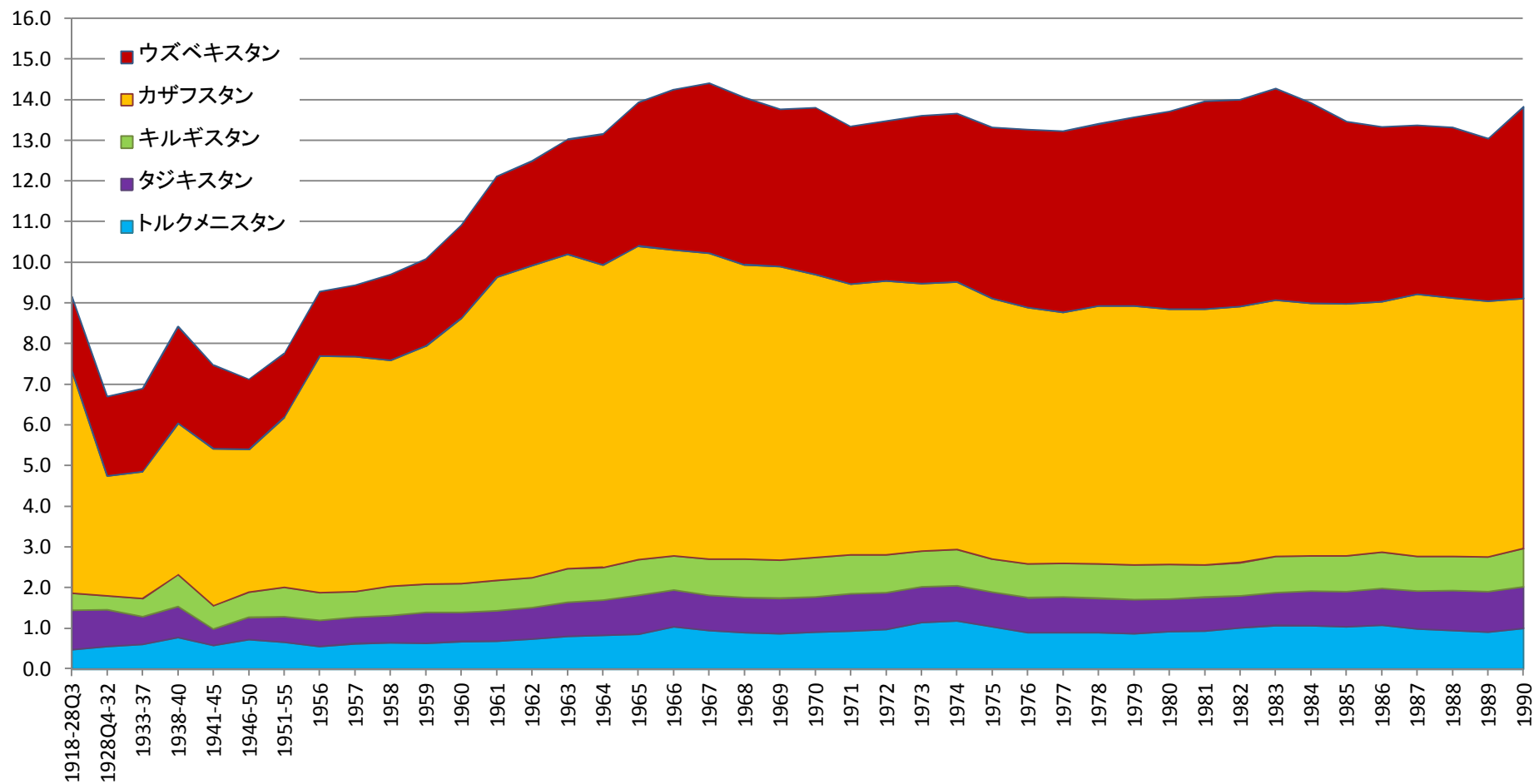

出所：統計表8bに基づき筆者作成。

注：一部筆者による欠損補完値を含む。

図12 中央アジア地域建設業出来高の国別構成(地域全体=100%)

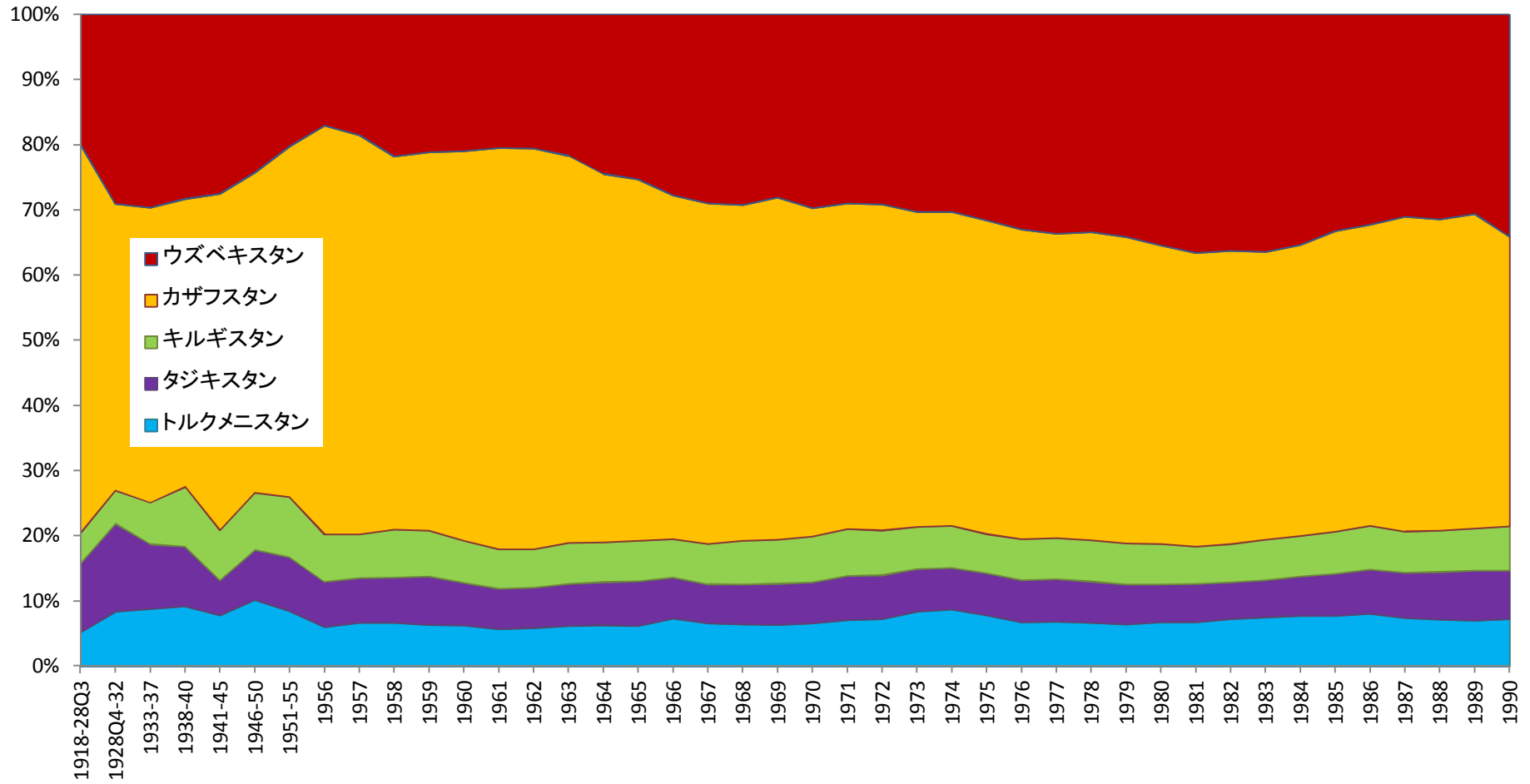

出所：統計表8bに基づき筆者作成。

注：一部筆者による欠損補完値を含む。

図13 ソ連邦、中央アジア地域及び中央アジア諸国の労働者当たり建設業出来高
(1984年対比価格：ルーブル)

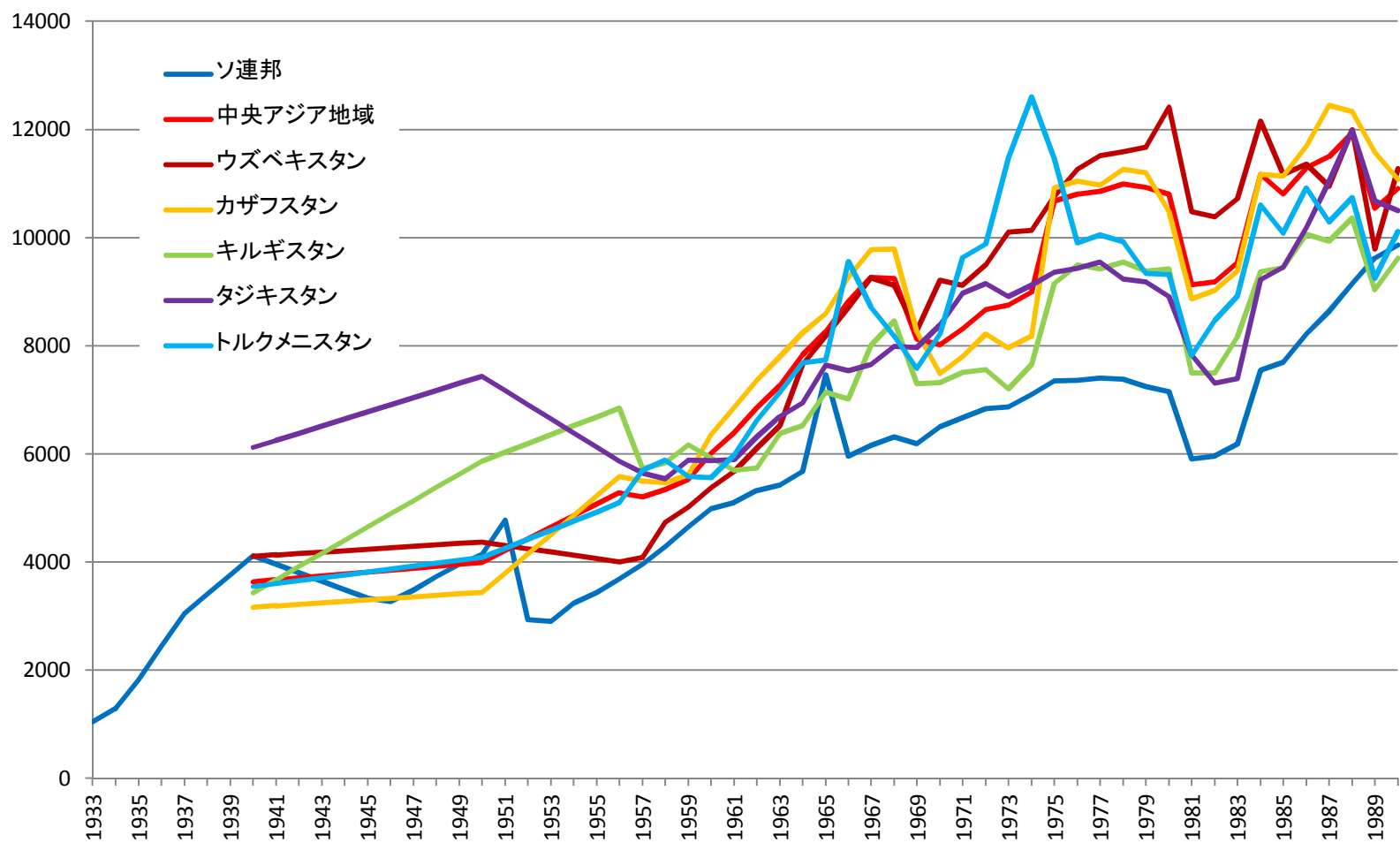

出所：統計表8b及び11に基づき筆者作成。

注：一部筆者による欠損補完値を含む。特に、ソ連邦の1940～1945年及び中央アジア地域及び中央アジア諸国の1940～1950年及び1950～1956年は、長期補完推計の結果を示している。

表3 中央アジア鉱工業・建設業実質成長率に関するパネル回帰分析¹⁾

従属変数	鉱工業生産高実質成長率(%)		建設業出来高 実質成長率(%)	ソ連邦からの鉱工業生産高 実質成長率乖離度(%)		ソ連邦からの建設 業出来高実質成 長率乖離度(%)
	基本推計値	柘原修正値	公式統計	基本推計値	柘原修正値	公式統計
モデル	[1]	[2]	[3]	[4]	[5]	[6]
第1期(1933～1937年)	10.377 ** (4.18)	12.719 *** (4.14)	58.876 *** (16.79)	5.716 *** (2.01)	5.888 *** (1.85)	-1.820 (6.59)
第2期(1941～1945年)	-10.472 *** (2.96)	-10.399 *** (2.73)	-75.264 *** (10.62)	2.861 (2.01)	2.616 (1.85)	-27.480 *** (6.59)
第3期(1956～1966年)	-2.934 *** (0.85)	-1.949 ** (0.96)	-12.046 (9.54)	0.385 (1.54)	0.617 (1.41)	-4.628 (3.20)
第4期(1970～1990年)	-6.826 *** (0.80)	-5.599 *** (0.91)	-32.209 *** (8.85)	1.243 (1.30)	1.449 (1.20)	-10.226 *** (3.00)
Const.	11.995 *** (0.74)	8.065 *** (0.87)	36.024 *** (8.82)	-0.764 (0.98)	-0.985 (0.90)	10.640 *** (2.69)
<i>N</i>	290	290	200	290	290	200
<i>R</i> ²	0.29	0.30	0.42	0.03	0.04	0.12
<i>F</i> 検定 ²⁾	31.85 ***	26.10 ***	34.24 ***	2.37 *	2.81 **	6.68 ***
Breusch-Pagan検定 ³⁾	0.06	0.00	0.00	0.00	0.05	0.00
Hausman検定 ⁴⁾	0.00	0.00	0.00	0.00	0.00	0.00

出所：筆者推定。

注1：プーリングOLS推定。推定期間は1933～1990年。括弧内は頑健標準誤差。***:1%水準で有意, **:5%水準で有意, *:10%水準で有意。

注2：帰無仮説：全ての係数がゼロ。

注3：プーリングOLS推定法と変量効果推定法の選択に関する検定。

注4：変量効果推定法と固定効果推定法の選択に関する検定。

付録A 統計資料リスト

A分類 ロシア連邦経済文書館所蔵ソ連閣僚会議付属中央統計局フオンド機密解除資料

- [A1] Ф. 1562, Оп. 33, Ед. 1942: Таблицы ЦСУ СССР о производстве автомобилей в народном хозяйстве в разрезе министерств, областей и союзных республик за 1928-1954 гг.
- [A2] Ф. 1562, Оп. 33, Ед. 2333: Годовые отчеты ЦСУ СССР по основным показателям промышленности, отраслям промышленности (число предприятий, число рабочих, валовая продукция, основные средства) по СССР, РСФСР, экономическим районам, республикам, краям и областям за 1913-1955 и таблицы данных.
- [A3] Ф. 1562, Оп. 33, Ед. 2734: Основные показатели развития народного хозяйства и культурного строительства по районам Средней Азии, Узбекской, Казахской, Киргизской, Таджикской и Туркменской ССР и районам Закавказья: Грузинской, Азербайджанской, Армянской ССР на 1952 г.
- [A4] Ф. 1562, Оп. 33, Ед. 3107: Баланс народного хозяйства СССР за 1950-1957 гг.
- [A5] Ф. 1562, Оп. 41, Ед. 64: Статистические динамические ряды за 1913-1948 годы.
- [A6] Ф. 1562, Оп. 41, Ед. 65: Статистические динамические ряды за 1913-1951 годы.
- [A7] Ф. 1562, Оп. 41, Ед. 66: Статистический справочник: часть I – данные по СССР.
- [A8] Ф. 1562, Оп. 41, Ед. 67: Статистический справочник: часть I – данные по СССР.
- [A9] Ф. 1562, Оп. 41, Ед. 215: Основные показатели работы нефтедобывающей и газовой промышленности.
- [A10] Ф. 1562, Оп. 41, Ед. 341: Основные показатели работы пищевой промышленности: приложение к еженедельному Статистическому бюллетеню ЦСУ СССР № 42 (589) от 22 ноября 1960 года.
- [A11] Ф. 1562, Оп. 41, Ед. 433: Важнейшие показатели развития экономики и культуры союзных республик.
- [A12] Ф. 1562, Оп. 41, Ед. 655: Труд в СССР: статистический сборник: часть I: приложение к еженедельному Статистическому бюллетеню ЦСУ СССР № 48 (739) от 30 декабря 1963 года.
- [A13] Ф. 1562, Оп. 329, Ед. 1487: Основные показатели народного хозяйства СССР (1940-1945 гг.) часть I : Сводный раздел.
- [A14] Ф. 1562, Оп. 329, Ед. 1488: Основные показатели народного хозяйства СССР (1940-1945 гг.) часть II : Промышленность.
- [A15] Ф. 1562, Оп. 329, Ед. 1905: Основные показатели развития народного хозяйства СССР: Промышленность.
- [A16] Ф. 1562, Оп. 329, Ед. 4145: Таблицы динамических рядов ЦСУ СССР окончательных данных об основных показателях работы промышленности СССР за 1913-1950 гг. (итоги разработки годовых отчетов предприятий и бланков единовременного учета мелкой промышленности).

B分類 ソ連閣僚会議付属中央統計局及びソ連国家統計委員会刊行統計年鑑

- [B1] Центральное статистическое управление при Совете Министров СССР, Народное хозяйство СССР: статистический сборник, Государственное статистическое издательство, М., 1956.

- [B21] Центральное статистическое управление СССР, Народное хозяйство СССР в 1977 году: статистический ежегодник, Издательство «Статистика», М., 1978.
- [B22] Центральное статистическое управление СССР, Народное хозяйство СССР в 1978 году: статистический ежегодник, Издательство «Статистика», М., 1979.
- [B23] Центральное статистическое управление СССР, Народное хозяйство СССР в 1979 году: статистический ежегодник, Издательство «Статистика», М., 1980.
- [B24] Центральное статистическое управление СССР, Народное хозяйство СССР в 1980 году: статистический ежегодник, Издательство «Статистика», М., 1981.
- [B25] Центральное статистическое управление СССР, Народное хозяйство СССР 1922-1982: юбилейный статистический ежегодник, Издательство «Статистика», М., 1982.
- [B26] Центральное статистическое управление СССР, Народное хозяйство СССР в 1982 году: статистический ежегодник, Издательство «Статистика», М., 1983.
- [B27] Центральное статистическое управление СССР, Народное хозяйство СССР в 1983 году: статистический ежегодник, Издательство «Финансы и Статистика», М., 1984.
- [B28] Центральное статистическое управление СССР, Народное хозяйство СССР в 1984 году: статистический ежегодник, Издательство «Финансы и Статистика», М., 1985.
- [B29] Центральное статистическое управление СССР, Народное хозяйство СССР в 1985 году: статистический ежегодник, Издательство «Финансы и Статистика», М., 1986.
- [B30] Государственный комитет СССР по статистике, Народное хозяйство СССР за 70 лет: юбилейный статистический ежегодник, Издательство «Финансы и Статистика», М., 1987.
- [B31] Государственный комитет СССР по статистике, Народное хозяйство СССР в 1987 году: статистический ежегодник, Издательство «Финансы и Статистика», М., 1988.
- [B32] Государственный комитет СССР по статистике, Народное хозяйство СССР в 1988 году: статистический ежегодник, Издательство «Финансы и Статистика», М., 1989.
- [B33] Государственный комитет СССР по статистике, Народное хозяйство СССР в 1989 году: статистический ежегодник, Издательство «Финансы и Статистика», М., 1990.
- [B34] Государственный комитет СССР по статистике, Народное хозяйство СССР в 1990 году: статистический ежегодник, Издательство «Финансы и Статистика», М., 1991.

C分類 ソ連閣僚会議付属中央統計局及びソ連国家統計委員会刊行統計資料(統計年鑑を除く)

- [C1] Центральное статистическое управление СССР, Промышленность СССР: статистический сборник, Госстатиздат ЦСУ СССР, М., 1957.
- [C2] Центральное статистическое управление СССР, Капитальное строительство в СССР: статистический сборник, Госстатиздат, М., 1961.
- [C3] ЦСУ СССР среднеазиатское статистическое управление, Народное хозяйство Средней Азии в 1963 году: статистический сборник, Издательство «Узбекистан», Ташкент, 1964.
- [C4] Центральное статистическое управление СССР, Промышленность СССР: статистический сборник, Издательство «Статистика», М., 1964.
- [C5] СССР и союзные республики в 1965 году: сообщения ЦСУ СССР и ЦСУ союзных республик об итогах выполнения государственного плана развития народного хозяйства, Издательство «Статистика», М., 1966.
- [C6] СССР и союзные республики в 1966 году: сообщения ЦСУ СССР и ЦСУ союзных республик об итогах выполнения государственного плана развития народного хозяйства, Издательство «Статистика», М., 1967.

- [C24] СССР и союзные республики в 1982 году: сообщения ЦСУ СССР и ЦСУ союзных республик об итогах выполнения государственного плана развития народного хозяйства, Издательство «Финансы и Статистика», М., 1983.
- [C25] СССР и союзные республики в 1983 году: сообщения ЦСУ СССР и ЦСУ союзных республик об итогах выполнения государственного плана развития народного хозяйства, Издательство «Финансы и Статистика», М., 1984.
- [C26] СССР и союзные республики в 1984 году: сообщения ЦСУ СССР и ЦСУ союзных республик об итогах выполнения государственного плана развития народного хозяйства, Издательство «Финансы и Статистика», М., 1985.
- [C27] Государственный комитет СССР по статистике, Промышленность: статистический сборник, Информационно-издательский центр, М., 1991.

D分類 ソ連閣僚会議附属国家計画委員会刊行統計資料

- [D1] Центральное управление народнохозяйственного учета СССР, СССР за 15 лет: статистические материалы по народному хозяйству, Государственное социально-экономическое издательство, М., 1932.
- [D2] Центральное управление народно-хозяйственного учета Госплана СССР, Социалистическое строительство СССР: статистический ежегодник, ЦУНХУ Госплана СССР - Союзоргучет, М., 1934.
- [D3] Центральное управление народнохозяйственного учета Госплана СССР, Социалистическое строительство СССР: статистический ежегодник, ЦУНХУ Госплана СССР – В/О Союзоргучет, М., 1935.
- [D4] Центральное управление народно-хозяйственного учета Госплана СССР, Социалистическое строительство СССР: статистический ежегодник, ЦУНХУ Госплана СССР – В/О Союзоргучет, М., 1936.
- [D5] Центральное управление народно-хозяйственного учета Госплана СССР, Социалистическое строительство Союза ССР 1933-1938 гг., Госпланиздат, Ленинград, 1939.

E分類 ソ連連邦省刊行統計資料

- [E1] Министерство лесной промышленности СССР, Лесная промышленность СССР: статистический сборник, Гослесбумиздат, М., 1957.
- [E2] Угольная промышленность СССР: статистический справочник, Углетехиздат, М., 1957.

F分類 カザフスタン政府刊行統計資料

- [F1] Управление народнохозяйственного учета Казахской АССР, Социалистическое строительство Казахской АССР: экономико-статистический справочник за 1920-1935 гг., В/С «Союзоргучет», Москва, Алма-Ата, 1936.
- [F2] Статистическое управление Казахской ССР, Народное хозяйство Казахской ССР: статистический сборник, Казахское государственное издательство, Алма-Ата, 1957.
- [F3] Статистическое управление Казахской ССР, Культурное строительство Казахской ССР, статистический сборник, Госстатиздат, Алма-Ата, 1960.
- [F4] Центральное статистическое управление при Совете Министров Казахской ССР, Народное хозяйство Казахской ССР в 1960 и 1961 гг.: статистический сборник, Госстатиздат, Алма-Ата, 1963.

- [F5] Центральное статистическое управление при Совете Министров Казахской ССР, Народное хозяйство Казахстана: статистический сборник, Издательство «Казахстан», Алма-Ата, 1968.
- [F6] Центральное статистическое управление при Совете Министров Казахской ССР, Народное хозяйство Казахстана в 1971 г.: статистический сборник, Казахское отделение В/О «Союзучетиздат», Алма-Ата, 1972.
- [F7] Центральное статистическое управление при Совете Министров Казахской ССР, Народное хозяйство Казахстана в 1974 г.: статистический сборник, Издательство «Казахстан», Алма-Ата, 1975.
- [F8] Центральное статистическое управление Казахской ССР, Народное хозяйство Казахстана за 60 лет: статистический сборник, Издательство «Казахстан», Алма-Ата, 1980.
- [F9] Центральное статистическое управление Казахской ССР, Народное хозяйство Казахстана в 1979 г.: статистический ежегодник, Издательство «Казахстан», Алма-Ата, 1980.
- [F10] Центральное статистическое управление Казахской ССР, Казахстан в цифрах: краткий статистический сборник, Издательство «Казахстан», Алма-Ата, 1981.
- [F11] Центральное статистическое управление Казахской ССР, Народное хозяйство Казахстана в 1985 г.: статистический ежегодник, Издательство «Казахстан», Алма-Ата, 1986.
- [F12] Центральное статистическое управление Казахской ССР, Казахстан в цифрах: краткий статистический сборник, Издательство «Казахстан», Алма-Ата, 1986.
- [F13] Государственный комитет Казахской ССР по статистике, Народное хозяйство Казахстана в 1987 г.: статистический ежегодник, Издательство «Казахстан», Алма-Ата, 1988.
- [F14] Государственный комитет Казахской ССР по статистике, Народное хозяйство Казахстана за 70 лет: статистический сборник, Издательство «Казахстан», Алма-Ата, 1990.

G分類 キルギス政府刊行統計資料

- [G1] Центральное статистическое управление при Совете Министров Киргизской ССР, Народное хозяйство Киргизской ССР в 1960 году: статистический ежегодник, Государственное статистическое издательство киргизское отделение, Фрунзе, 1961.
- [G2] Центральное статистическое управление при Совете Министров Киргизской ССР, Народное хозяйство Киргизской ССР в 1961 году: статистический ежегодник, Государственное статистическое издательство киргизское отделение, Фрунзе, 1962.
- [G3] Центральное статистическое управление при Совете Министров Киргизской ССР, Народное хозяйство Киргизской ССР в 1963 году: статистический ежегодник, Издательство «Статистика» киргизское отделение, Фрунзе, 1964.
- [G4] Центральное статистическое управление при Совете Министров Киргизской ССР, Советский Киргизстан за 40 лет (1926-1966): статистический сборник, Издательство «Кыргызстан», Фрунзе, 1966.
- [G5] Центральное статистическое управление Киргизской ССР, Киргизстан за годы советской власти: статистический сборник, Издательство «Кыргызстан», Фрунзе, 1970.
- [G6] Центральное статистическое управление при Совете Министров Киргизской ССР, Народное хозяйство Киргизской ССР в 1975 г.: статистический ежегодник, Издательство «Кыргызстан», Фрунзе, 1976.
- [G7] Центральное статистическое управление при Совете Министров Киргизской ССР, Киргизстан за годы советской власти: юбилейный статистический ежегодник, Издательство «Кыргызстан», Фрунзе, 1977.
- [G8] Центральное статистическое управление Киргизской ССР, Народное хозяйство Киргизской ССР в 1978 г.: статистический ежегодник, Издательство «Кыргызстан», Фрунзе, 1980.

- [G9] Центральное статистическое управление Киргизской ССР, Народное хозяйство Киргизской ССР в 1984 году: статистический ежегодник, Издательство «Кыргызстан», Фрунзе, 1985.
- [G10] Государственный комитет Киргизской ССР по статистике, Народное хозяйство Киргизской ССР в 1989 году: статистический ежегодник, Издательство «Кыргызстан», Фрунзе, 1991.

H分類 タジキスタン政府刊行統計資料

- [H1] Центральное статистическое управление Таджикской ССР, Народное хозяйство Таджикской ССР: статистический сборник, Госстатиздат, Душанве, 1957.
- [H2] Центральное статистическое управление при Совете Министров Таджикской ССР, Народное хозяйство Таджикской ССР в 1960 году: краткий статистический сборник, Государственное статистическое издательство, Душанве, 1961.
- [H3] Центральное статистическое управление при Совете Министров Таджикской ССР, Народное хозяйство Таджикской ССР в 1961 году: краткий статистический сборник, Государственное статистическое издательство, Душанве, 1962.
- [H4] Центральное статистическое управление при Совете Министров Таджикской ССР, Таджикистан за 40 лет: статистический сборник, Издательство «Статистика», Душанве, 1964.
- [H5] Центральное статистическое управление Таджикской ССР, Народное хозяйство Таджикской ССР в 1964 году: статистический ежегодник, Издательство «Статистика», Душанве, 1965.
- [H6] Центральное статистическое управление при Совете Министров Таджикской ССР, Таджикистан за годы советской власти: сборник статистических материалов, Издательство «Статистика», Душанве, 1967.
- [H7] Центральное статистическое управление Таджикской ССР, Народное хозяйство Таджикской ССР в 1968 г.: статистический ежегодник, Издательство «Статистика», Душанве, 1969.
- [H8] Центральное статистическое управление Таджикской ССР, Народное хозяйство Таджикской ССР в 1971 г.: статистический ежегодник, Издательство «Ирфон», Душанве, 1972.
- [H9] Центральное статистическое управление Таджикской ССР, Народное хозяйство Таджикской ССР в 1974 году: статистический ежегодник, Издательство «Ирфон», Душанве, 1975.
- [H10] Центральное статистическое управление при Совете Министров Таджикской ССР, Таджикистан за 50 лет: сборник статистических материалов, Издательство «Ирфон», Душанве, 1975.
- [H11] Центральное статистическое управление Таджикской ССР, Советский Таджикистан за 60 лет: юбилейный статистический ежегодник, Издательство «Ирфон», Душанве, 1984.
- [H12] Центральное статистическое управление Таджикской ССР, Народное хозяйство Таджикской ССР в 1985 г.: статистический ежегодник, Издательство «Ирфон», Душанве, 1986.
- [H13] Госкомстат Таджикской ССР, Народное хозяйство Таджикской ССР в 1989 году: статистический сборник, Издательство «Ирфон», Душанве, 1991.

I 分類 トルクメニスタン政府刊行統計資料

- [I1] Центральное статистическое управление при Совете Министров ТССР, Народное хозяйство Туркменской ССР: статистический сборник, Госстатиздат, Ашхабад, 1957.
- [I2] Центральное статистическое управление при Совете Министров ТССР, Народное хозяйство

- Туркменской ССР: статистический сборник, Госстатиздат, Ашхабад, 1962.
- [13] Центральное статистическое управление при Совете Министров Туркменской ССР, Советский Туркменистан за 40 лет: статистический сборник, Туркменское издательство, Ашхабад, 1964.
- [14] Центральное статистическое управление при Совете Министров Туркменской ССР, Туркменистан за годы советской власти: статистический сборник, Издательство «Туркменистан», Ашхабад, 1967.
- [15] Центральное статистическое управление при Совете Министров Туркменской ССР, Туркменистан за 50 лет: статистический сборник, Издательство «Туркменистан», Ашхабад, 1974.
- [16] Центральное статистическое управление при Совете Министров ТССР, Народное хозяйство ТССР в 1974 году: статистический ежегодник, Издательство «Туркменистан», Ашхабад, 1976.
- [17] Центральное статистическое управление при Совете Министров Туркменской ССР, Народное хозяйство Туркменской ССР в 1976 году: статистический ежегодник, Издательство «Туркменистан», Ашхабад, 1977.
- [18] Центральное статистическое управление Туркменской ССР, Народное хозяйство Туркменской ССР в 1978 году: статистический ежегодник, Издательство «Туркменистан», Ашхабад, 1980.
- [19] Центральное статистическое управление Туркменской ССР, Народное хозяйство Туркменской ССР между XXI и XXII съездами Коммунистической партии Туркменистана: статистический сборник, ООП РВЦ ЦСУ Туркменской ССР, Ашхабад, 1980.
- [110] Центральное статистическое управление Туркменской ССР, Народное хозяйство Туркменской ССР. 1924-1984: юбилейный статистический ежегодник, Издательство «Туркменистан», Ашхабад, 1984.
- [111] Центральное статистическое управление Туркменской ССР, Туркменистан в цифрах в 1984 г.: статистический сборник, Издательство «Туркменистан», Ашхабад, 1985.
- [112] Центральное статистическое управление Туркменской ССР, Народное хозяйство Туркменской ССР в 1984 году: статистический ежегодник, Издательство «Туркменистан», Ашхабад, 1985.
- [113] Центральное статистическое управление ТССР, Народное хозяйство Туркменской ССР за 70 лет: юбилейный статистический ежегодник, Издательство «Туркменистан», Ашхабад, 1987.
- [114] Государственный комитет ТССР по статистике, Туркменистан в цифрах в 1990 году: краткий статистический сборник, Издательство «Туркменистан», Ашхабад, 1991.

J 分類 ウズベキスタン政府刊行統計資料

- [J1] Управление народно-хозяйственного учета УзССР, Узбекистан за 15 лет: статистический сборник, Государственное издательство научно-технической и социально-экономической литературы, Ташкент, 1939.
- [J2] Статистическое управление Узбекской ССР, Народное хозяйство Узбекской ССР: статистический сборник, Государственное статистическое издательство, Ташкент, 1957.
- [J3] Центральное статистическое управление при Совете Министров Узбекской ССР, Советский Узбекистан за 40 лет: статистический сборник, Издательство «Узбекистан», Ташкент, 1964.
- [J4] Центральное статистическое управление при Совете Министров Узбекской ССР, Узбекистан за годы восьмой пятилетки (1966-1970 гг.): краткий статистический сборник, Издательство ЦК КП Узбекистана, Ташкент, 1971.

- [J5] Центральное статистическое управление при Совете Министров Узбекской ССР, Народное хозяйство Узбекской ССР за 50 лет: юбилейный статистический ежегодник, Издательство «Узбекистан», Ташкент, 1974.
- [J6] Центральное статистическое управление при Совете Министров Узбекской ССР, Узбекистан за годы девятой пятилетки (1971-1975 гг.): краткий статистический сборник, Издательство ЦК КП Узбекистана, Ташкент, 1976.
- [J7] Центральное статистическое управление при Совете Министров Узбекской ССР, Народное хозяйство Узбекской ССР в 1975 г.: статистический ежегодник, Издательство «Узбекистан», Ташкент, 1976.
- [J8] Центральное статистическое управление Узбекской ССР, Народное хозяйство Узбекской ССР в 1978 г.: статистический ежегодник, Издательство «Узбекистан», Ташкент, 1979.
- [J9] Центральное статистическое управление Узбекской ССР, Узбекистан за годы десятой пятилетки (1976-1980 гг.): статистический сборник, Издательство ЦК КП Узбекистана, Ташкент, 1981.
- [J10] Центральное статистическое управление Узбекской ССР, Народное хозяйство Узбекской ССР в 1983 г.: статистический ежегодник, Издательство «Узбекистан», Ташкент, 1984.
- [J11] Центральное статистическое управление Узбекской ССР, Народное хозяйство Узбекской ССР в 1984 г.: статистический ежегодник, Издательство «Узбекистан», Ташкент, 1985.
- [J12] Государственный комитет Узбекской ССР по статистике, Народное хозяйство Узбекской ССР за 70 лет советской власти: юбилейный статистический ежегодник, Издательство «Узбекистан», Ташкент, 1987.
- [J13] Государственный комитет Узбекской ССР по статистике, Народное хозяйство Узбекской ССР в 1989 году: статистический ежегодник, Издательство «Узбекистан», Ташкент, 1990.
- [J14] Государственный комитет Узбекской ССР по статистике, Узбекистан в цифрах в 1990 году: краткий статистический сборник, Издательство «Узбекистон», Ташкент, 1991.
- [J15] Государственный комитет по прогнозированию и статистике Республики Узбекистан, Главный вычислительный центр, Бюро издательской деятельности и статистических обследований, Народное хозяйство Республики Узбекистан в 1991 г.: статистический сборник, Ташкент, 1992.
- [J16] Государственный комитет по прогнозированию и статистике Республики Узбекистан, Главный вычислительный центр, Бюро издательской деятельности и статистических обследований, Народное хозяйство Республики Узбекистан в 1992 г.: статистический ежегодник, Ташкент, 1993.

К分類 独立国家共同体国家間統計委員会刊行統計資料・公開データ

- [K1] Статистический комитет Содружества Независимых Государств, Страны-члены СНГ: статистический ежегодник, Финстатинформ, М., 1993.
- [K2] Статистический комитет Содружества Независимых Государств, Страны-члены СНГ в 1993 г.: статистический ежегодник, Статкомитет СНГ, М., 1994.
- [K3] Межгосударственный статистический комитет Содружества Независимых Государств, Содружество Независимых Государств в 1997 году: статистический ежегодник, Статкомитет СНГ, М., 1998.
- [K4] Межгосударственный статистический комитет Содружества Независимых Государств, 10 лет Содружества Независимых Государств (1991-2000): статистический сборник, Статкомитет СНГ, М., 2001.
- [K5] Межгосударственный статистический комитет Содружества Независимых Государств, Содружество Независимых Государств в 2001 году: статистический ежегодник,

Статкомитет СНГ, М., 2002.

- [K6] Межгосударственный статистический комитет Содружества Независимых Государств, Содружество Независимых Государств в 2005 году: статистический ежегодник, Статкомитет СНГ, М., 2006.
- [K7] Межгосударственный статистический комитет Содружества Независимых Государств, Содружество Независимых Государств в 2008 году: статистический ежегодник, Статкомитет СНГ, М., 2009.
- [K8] Межгосударственный статистический комитет Содружества Независимых Государств, Содружество Независимых Государств в 2009 году: статистический ежегодник, Статкомитет СНГ, М., 2010.
- [K9] Межгосударственный статистический комитет Содружества Независимых Государств, Содружество Независимых Государств в 2010 году: статистический ежегодник, Статкомитет СНГ, М., 2011.
- [K10] Межгосударственный статистический комитет Содружества Независимых Государств, 20 лет Содружеству Независимых Государств 1991-2010: статистический сборник, Статкомитет СНГ, М., 2011.
- [K11] Межгосударственный статистический комитет Содружества Независимых Государств, Содружество Независимых Государств в 2011 году: статистический ежегодник, Статкомитет СНГ, М., 2012.
- [K12] Interstate Statistical Committee of the Commonwealth of Independent States, Official Statistics of the Countries of the Commonwealth of Independent States 2009-14, Interstate Statistical Committee of the CIS, Moscow. (CD-ROM)
- [K13] Interstate Statistical Committee of the Commonwealth of Independent States, Official Statistics of the Countries of the Commonwealth of Independent States 2010-15, Interstate Statistical Committee of the CIS, Moscow. (CD-ROM)
- [K14] Interstate Statistical Committee of the Commonwealth of Independent States, Official Statistics of the Countries of the Commonwealth of Independent States 2011-16, Interstate Statistical Committee of the CIS, Moscow. (CD-ROM)
- [K15] Website: Межгосударственный статистический комитет Содружества Независимых Государств (<http://www.cisstat.com/>).

L分類 欧州復興開発銀行刊行資料

- [L1] European Bank for Reconstruction and Development, *Transition Report 2006: Finance in Transition*, European Bank for Reconstruction and Development, London, 2006.
- [L2] European Bank for Reconstruction and Development, *Transition Report 2007: People in Transition*, European Bank for Reconstruction and Development, London, 2007.
- [L3] European Bank for Reconstruction and Development, *Transition Report 2008: Growth in Transition*, European Bank for Reconstruction and Development, London, 2008.

M分類 米国政府公開データ

- [M4] Website: The Central Intelligence Agency of the United States of America, The World Factbook (<https://www.cia.gov/library/publications/the-world-factbook/>).

N分類 その他

- [N1] Ivanov, Yuri and Tatiana Khomenko, "A retrospective analysis of the economic development of

countries of the Commonwealth of Independent States,” RRC Working Paper Series No. 17, Russian Research Center, Institute of Economic Research, Hitotsubashi University, Tokyo, June 2009. (Available at: http://www.ier.hit-u.ac.jp/rcc/RRC_WP_No17.pdf)

[N2] 栖原学「新しいソ連工業生産指数」『経済集志』第81巻第4号，2012年，pp. 79-108.

付録B 統計表

凡例

1. 各統計表の出所の詳細は、付録Aの統計資料リストを参照。個々の資料には、14分類毎に、A1やF12等とそれぞれ通し番号が割り当てられており、統計表の出所には、これら資料通し番号に加えて、参照したページ数や付表等の情報が付されている。但し、A分類のソ連閣僚会議中央統計局フォンド機密解除資料を出典とする場合は、当該資料にその作成者(機関)が付与したページ数ではなく、保存ファイル(ロシア語では“единица хранения”。略して“Ед.”)に綴じ込まれた文書類の一葉(ロシア語では“лист”。略して“Л.”)それぞれにロシア経済文書館ないし資料寄託機関が別途振った通し番号を言及している。

2. 特に断りのない限り、表中の記号は下記を意味する。

… : データの欠如

— : 該当する事象が発生ないし存在していない

0.0, 0.00等 : 数値が極めて小さい

目次

統計表 1	鉱工業生産指数
統計表 2	鉱工業生産高
統計表 3	鉱工業生産高実質成長率
統計表 4	鉱工業従事者数
統計表 5	鉱工業従事者数増加率
統計表 6	鉱工業労働者平均賃金
統計表 7	鉱工業主要生産物生産量
統計表 8	建設業出来高
統計表 9	建設業出来高指数
統計表 10	建設業出来高実質成長率
統計表 11	建設業従事者数
統計表 12	建設業従事者数増加率
統計表 13	建設業労働者平均賃金

統計表 1a 鉱工業生産指数
Table 1a Production indexes in the mining and industry sectors

	1	2	3	4	5	6	7	
	ソ連邦 USSR	中央アジア Central Asia					タジキスタン Tajikistan	トルクメニスタン Turkmenistan
		ウズベキスタン Uzbekistan	カザフスタン Kazakhstan	キルギスタン Kyrgyzstan	ウズベキスタン Uzbekistan	カザフスタン Kazakhstan		
	1913=100 基本推計値 1913=100 Basic estimation							
1901	
1902	
1903	
1904	
1905	
1906	
1907	
1908	
1909	
1910	
1911	
1912	
1913	100.00	100.00	100.00	100.00	100.00	100.00	100.00	
1914	
1915	
1916	
1917	71.00	
1918	
1919	
1920	
1921	31.00	
1922	
1923	
1924	45.00	
1925	73.00	
1926	98.00	
1927	111.00	
1928	131.90	96.21	94.21	96.43	96.43	97.30	109.38	
1929	158.00	
1930	193.00	
1931	233.00	
1932	266.74	170.54	146.78	207.14	282.14	137.84	201.56	
1933	281.00	154.03	142.01	158.49	220.56	149.41	201.43	
1934	335.00	175.73	160.49	183.08	275.06	169.32	224.36	
1935	411.00	
1936	529.00	
1937	587.93	417.19	357.73	500.51	614.29	502.70	459.38	
1938	657.48	457.14	387.55	553.06	682.14	613.51	481.25	
1939	762.60	541.21	434.98	680.61	860.71	756.76	623.44	
1940	852.23	602.15	469.96	788.78	1003.57	867.57	664.06	
1941	836.13	651.20	510.94	830.61	1096.43	954.05	753.13	
1942	658.26	727.05	604.29	985.20	1060.71	778.38	654.69	
1943	769.25	828.82	692.06	1144.39	1489.29	781.08	596.88	
1944	887.20	798.23	635.19	1146.94	1496.43	745.95	642.19	
1945	781.59	682.17	500.00	1078.57	1228.57	643.24	578.13	
1946	652.35	703.54	494.85	1113.78	1257.14	791.89	673.44	
1947	795.50	833.88	596.57	1306.12	1478.57	900.00	795.31	
1948	1003.46	922.38	656.44	1453.06	1767.86	1064.86	781.25	
1949	1202.42	1006.19	725.75	1593.88	1839.29	1178.38	784.38	
1950	1475.97	1170.80	857.94	1821.94	2139.29	1308.11	951.56	
1951	1718.09	1393.73	1051.04	2083.32	2521.08	1576.37	1167.11	
1952	1916.73	1499.15	1111.61	2280.29	2689.57	1683.78	1288.20	
1953	2142.95	1637.59	1178.63	2542.79	3085.70	1925.61	1379.02	
1954	2423.29	1801.18	1273.70	2832.59	3490.79	2185.99	1482.23	
1955	2718.95	2021.48	1386.63	3299.48	3799.99	2406.45	1696.69	
1956	3016.90	2146.80	1419.27	3620.48	4255.14	2646.08	1719.92	
1957	3323.70	2363.95	1560.26	4014.87	4646.54	2897.68	1852.73	

1958	3664.59	2564.74	1644.85	4472.36	5118.21	3114.57	1985.55
1959	4082.19	2842.47	1804.64	5032.39	5660.14	3513.65	2071.88
1960	4465.69	3172.71	1973.82	5789.61	6222.14	3730.54	2231.25
1961	4874.76	3472.27	2110.11	6483.73	6784.14	4086.24	2364.06
1962	5343.49	3793.67	2269.89	7177.86	7456.54	4598.11	2457.03
1963	5760.74	4114.22	2388.32	7989.66	8275.45	4812.40	2588.25
1964	6204.24	4527.18	2725.75	8534.55	9102.39	5404.95	2862.11
1965	6741.15	4971.40	2960.73	9473.19	10397.00	5760.65	2994.92
1966	7329.19	5427.26	3223.91	10269.86	11882.29	6341.92	3287.11
1967	8062.10	6055.29	3510.58	11555.56	13929.57	7131.41	3672.27
1968	8709.80	6493.46	3660.97	12604.63	15475.07	7521.81	3878.13
1969	9348.97	6749.62	3670.36	13361.86	16629.18	7868.84	3951.17
1970	10141.55	7471.87	4022.83	14765.88	19138.11	8614.95	4482.42
1971	10922.45	8201.98	4497.53	15947.15	21300.71	9459.21	4997.90
1972	11632.41	8737.38	4767.38	17063.45	23004.77	9828.12	5272.78
1973	12504.84	9384.28	5129.70	18274.95	24868.16	10427.64	5757.88
1974	13505.22	10164.55	5581.11	19810.05	26907.35	11001.16	6189.72
1975	14518.12	10921.90	6061.09	20998.65	29059.93	11958.26	6920.11
1976	15214.98	11341.20	6388.39	21607.61	30483.87	12340.92	7010.07
1977	16082.24	11836.18	6707.81	22515.13	31581.29	13007.33	7157.28
1978	16854.19	12402.45	7056.61	23460.77	33602.49	13735.74	7414.94
1979	17427.23	12760.71	7240.08	24070.75	35215.41	14683.51	7385.28
1980	18054.61	13349.12	7717.93	24816.94	36764.89	15505.78	7739.78
1981	18668.47	14004.94	8181.01	25859.25	38456.07	16544.67	7941.01
1982	19209.85	14299.62	8434.62	26143.70	39917.41	16859.02	8044.25
1983	20016.66	14967.72	8881.65	27346.31	41753.61	17347.93	8277.53
1984	20837.35	15491.60	9068.17	28385.47	44467.59	18024.50	8633.46
1985	21545.82	16209.40	9693.87	29407.35	46112.89	18547.21	8797.50
1986	22493.83	17037.07	10265.81	30907.13	48095.75	18862.51	9219.78
1987	23326.11	17614.70	10532.72	32236.13	48769.09	19805.64	9505.59
1988	24235.82	18316.43	10880.30	33428.87	52085.38	20894.95	9914.33
1989	24647.83	18894.21	11271.99	34264.59	54793.82	21271.06	10241.50
1990	24352.06	18972.64	11474.89	33990.48	54465.06	21526.31	10569.23
1991	-	18997.25	11647.01	33684.56	54301.67	20751.36	11076.56
1992	-	16520.36	10866.66	29036.09	40291.84	15708.78	9426.15
1993	-	15331.15	11257.86	24738.75	31024.71	14483.50	9803.20
1994	-	12940.42	11437.98	17787.16	19545.57	10804.69	7381.81
1995	-	12290.29	11449.42	16328.61	14659.18	9335.25	6717.44
1996	-	12502.38	11747.11	16377.60	15230.89	7104.13	8060.93
1997	-	13012.35	12228.74	17032.70	21277.55	6962.04	6287.53
1998	-	13247.21	12668.97	16623.92	22405.26	7532.93	6413.28
1999	-	13836.94	13391.11	17072.76	21441.83	7954.78	7247.00
2000	-	15210.54	14181.18	19719.04	22728.34	8742.30	9348.63
2001	-	16798.52	15258.95	22440.27	23955.67	10053.64	11498.82
2002	-	18212.63	16555.96	24796.50	21344.50	10898.15	12970.67
2003	-	19697.07	17582.43	27052.98	24973.07	11977.07	14721.71
2004	-	21688.51	19235.18	29866.49	26121.83	13785.60	17136.07
2005	-	22939.49	20639.35	31300.08	22961.09	15122.81	18592.64
2006	-	23262.77	22868.40	33553.69	20619.06	15954.56	22683.02
2007	-	25435.80	25635.47	35231.37	22124.25	17534.06	27673.28
2008	-	27621.04	28891.18	35971.23	25420.76	16832.70	30523.63
2009	-	29292.32	31491.38	36942.46	23895.52	15822.74	30065.77
2010	-	31902.24	34105.17	40636.70	26237.28	17357.54	32260.58

出所：[A2] 82, 85-86, 89-90, 95-100; [B4] 148; [B5] 219, 227; [B7] 133; [B10] 129; [B12] 188; [B13] 148; [B14] 139; [D3] 32; [D4] 60-62; [K8] 369, 418; [K15]; [L1] 189; [L2] 201; [L3] 195; [M1]; [N1] Annex 3.

統計表 1b 鉱工業生産指数
Table 1b Production indexes in the mining and industry sectors

	1	2	3	4	5	6	7	
	ソ連邦 USSR	中央アジア Central Asia					タジキスタン Tajikistan	トルクメニスタン Turkmenistan
		ウズベキスタン Uzbekistan	カザフスタン Kazakhstan	キルギスタン Kyrgyzstan	1913=100 柝原修正値 1913=100 Suhara's adjustment			
1901	
1902	
1903	
1904	
1905	
1906	
1907	
1908	
1909	
1910	
1911	
1912	
1913	100.00	100.00	100.00	100.00	100.00	100.00	100.00	
1914	
1915	
1916	
1917	
1918	
1919	
1920	
1921	
1922	
1923	
1924	
1925	
1926	
1927	
1928	111.45	81.29	79.60	81.47	81.47	82.21	92.41	
1929	124.07	
1930	141.34	
1931	157.45	
1932	164.17	104.96	90.34	127.49	173.65	84.83	124.05	
1933	165.47	90.70	83.62	93.33	129.88	87.98	118.62	
1934	203.80	106.90	97.64	111.38	167.34	103.01	136.49	
1935	252.96	
1936	302.25	
1937	338.05	239.88	205.69	287.78	353.20	289.04	264.13	
1938	359.28	249.81	211.78	302.22	372.76	335.25	262.98	
1939	383.56	272.21	218.78	342.33	432.91	380.62	313.57	
1940	390.53	275.93	215.36	361.46	459.89	397.56	304.31	
1941	387.60	301.87	236.86	385.04	508.27	442.27	349.12	
1942	260.24	287.44	238.90	389.49	419.35	307.73	258.83	
1943	276.42	297.83	248.69	411.22	535.16	280.67	214.48	
1944	309.00	278.01	221.23	399.46	521.18	259.80	223.66	
1945	295.95	258.31	189.33	408.41	465.20	243.57	218.91	
1946	218.00	235.11	165.37	372.20	420.11	264.64	225.05	
1947	258.87	271.36	194.13	425.03	481.15	292.87	258.81	
1948	337.35	310.09	220.69	488.50	594.33	357.99	262.65	
1949	420.91	352.22	254.05	557.94	643.85	412.49	274.57	
1950	469.11	372.12	272.68	579.07	679.93	415.76	302.44	
1951	565.35	458.62	345.86	685.54	829.58	518.72	384.05	
1952	631.47	493.90	366.22	751.25	886.09	554.73	424.40	
1953	665.74	508.74	366.16	789.95	958.61	598.21	428.41	
1954	726.91	540.29	382.07	849.68	1047.12	655.73	444.62	
1955	795.42	591.38	405.65	965.25	1111.67	704.00	496.36	
1956	858.43	610.85	403.84	1030.17	1210.76	752.92	489.39	
1957	929.77	661.29	436.47	1123.12	1299.82	810.59	518.28	

1958	1015.81	710.93	455.94	1239.71	1418.74	863.34	550.38
1959	1083.39	754.38	478.94	1335.57	1502.18	932.51	549.87
1960	1132.18	804.37	500.42	1467.83	1577.49	945.80	565.68
1961	1196.85	852.51	518.07	1591.89	1665.64	1003.25	580.42
1962	1273.14	903.88	540.82	1710.19	1776.59	1095.54	585.41
1963	1348.20	962.86	558.94	1869.84	1936.72	1126.26	605.73
1964	1427.79	1041.84	627.28	1964.07	2094.74	1243.85	658.66
1965	1506.45	1110.96	661.64	2116.98	2323.43	1287.34	669.28
1966	1586.20	1174.58	697.73	2222.63	2571.60	1372.54	711.41
1967	1684.17	1264.95	733.36	2413.96	2909.89	1489.75	767.14
1968	1761.90	1313.55	740.57	2549.78	3130.44	1521.58	784.50
1969	1831.60	1322.35	719.08	2617.78	3257.90	1541.62	774.09
1970	1926.13	1419.09	764.03	2804.40	3634.79	1636.19	851.32
1971	2009.71	1509.15	827.54	2934.25	3919.29	1740.48	919.60
1972	2095.54	1574.01	858.83	3073.92	4144.23	1770.50	949.87
1973	2192.71	1645.52	899.49	3204.49	4360.60	1828.47	1009.64
1974	2271.11	1709.33	938.55	3331.37	4524.89	1850.02	1040.90
1975	2365.04	1779.20	987.37	3420.73	4733.94	1948.03	1127.30
1976	2439.01	1818.03	1024.08	3463.77	4886.66	1978.29	1123.74
1977	2503.32	1842.39	1044.12	3504.64	4915.86	2024.69	1114.08
1978	2549.00	1875.73	1067.23	3548.17	5081.99	2077.37	1121.43
1979	2555.89	1871.49	1061.83	3530.23	5164.71	2153.49	1083.13
1980	2586.70	1912.54	1105.76	3555.55	5267.34	2221.53	1108.89
1981	2602.67	1952.50	1140.56	3605.18	5361.37	2306.58	1107.10
1982	2621.55	1951.45	1151.06	3567.80	5447.48	2300.73	1097.79
1983	2667.30	1994.51	1183.52	3644.01	5563.84	2311.68	1103.02
1984	2700.61	2007.78	1175.27	3678.88	5763.19	2336.05	1118.93
1985	2745.63	2065.60	1235.31	3747.45	5876.27	2363.51	1121.09
1986	2825.31	2139.92	1289.42	3882.05	6041.00	2369.20	1158.04
1987	2901.06	2190.73	1309.95	4009.19	6065.39	2463.22	1182.21
1988	2916.88	2204.46	1309.49	4023.30	6268.69	2514.79	1193.23
1989	2854.96	2188.51	1305.63	3968.86	6346.76	2463.82	1186.27
1990	2764.65	2153.93	1302.72	3858.88	6183.32	2443.84	1199.91
1991	-	2156.72	1322.26	3824.15	6164.77	2355.87	1257.50
1992	-	1875.53	1233.67	3296.42	4574.26	1783.39	1070.13
1993	-	1740.52	1278.09	2808.55	3522.18	1644.29	1112.94
1994	-	1469.10	1298.53	2019.35	2218.97	1226.64	838.04
1995	-	1395.29	1299.83	1853.76	1664.23	1059.81	762.62
1996	-	1419.37	1333.63	1859.32	1729.14	806.52	915.14
1997	-	1477.27	1388.31	1933.69	2415.60	790.39	713.81
1998	-	1503.93	1438.29	1887.28	2543.63	855.20	728.09
1999	-	1570.88	1520.27	1938.24	2434.25	903.09	822.74
2000	-	1726.83	1609.96	2238.67	2580.31	992.50	1061.33
2001	-	1907.11	1732.32	2547.60	2719.65	1141.37	1305.44
2002	-	2067.65	1879.57	2815.10	2423.20	1237.25	1472.54
2003	-	2236.17	1996.10	3071.28	2835.15	1359.74	1671.33
2004	-	2462.26	2183.74	3390.69	2965.57	1565.06	1945.43
2005	-	2604.28	2343.15	3553.44	2606.73	1716.87	2110.79
2006	-	2849.34	2596.21	3809.29	2340.85	1811.29	2575.16
2007	-	3141.88	2910.35	3999.76	2511.73	1990.61	3141.70
2008	-	3416.15	3279.97	4083.75	2885.97	1910.99	3465.29
2009	-	3601.68	3575.16	4194.01	2712.82	1796.33	3413.32
2010	-	3918.14	3871.90	4613.41	2978.67	1970.57	3662.49

出所：[N2]：統計表 1a.

統計表 2a 鉱工業生産高
Table 2a Production volume in the mining and industry sectors

	1	2	3	4	5	6	7	
	ソ連邦 USSR	中央アジア Central Asia					タジキスタン Tajikistan	トルクメニスタン Turkmenistan
		ウズベキスタン Uzbekistan	カザフスタン Kazakhstan	キルギスタン Kyrgyzstan				
		1926/27年不変価格表示(百万ルーブル) In 1926/27 constant price (million RBL)						
1901	
1902	
1903	
1904	
1905	
1906	
1907	
1908	
1909	
1910	
1911	
1912	
1913	16249	791	466	196	28	37	64	
1914	
1915	
1916	
1917	11537	
1918	
1919	
1920	
1921	5037	
1922	
1923	
1924	7312	
1925	11862	
1926	15924	
1927	18036	
1928	21433	761	439	189	27	36	70	
1929	25673	
1930	31361	
1931	37860	
1932	43343	1349	684	406	79	51	129	
1933	45660	1218	662	311	62	55	129	
1934	54434	1390	748	359	77	63	144	
1935	66783	
1936	85957	
1937	95532	3300	1667	981	172	186	294	
1938	106834	3616	1806	1084	191	227	308	
1939	123915	4281	2027	1334	241	280	399	
1940	138479	4763	2190	1546	281	321	425	
1941	135862	5151	2381	1628	307	353	482	
1942	106961	5751	2816	1931	297	288	419	
1943	124995	6556	3225	2243	417	289	382	
1944	144161	6314	2960	2248	419	276	411	
1945	127000	5396	2330	2114	344	238	370	
1946	106000	5565	2306	2183	352	293	431	
1947	129260	6596	2780	2560	414	333	509	
1948	163053	7296	3059	2848	495	394	500	
1949	195381	7959	3382	3124	515	436	502	
1950	239831	9261	3998	3571	599	484	609	
1951	279172	11017	4898	4083	706	583	747	
1952	311450	11850	5180	4469	753	623	824	
1953	348208	12935	5492	4984	864	712	883	
1954	393760	14222	5935	5552	977	809	949	
1955	441802	15969	6462	6467	1064	890	1086	
1956	490216	16981	6614	7096	1191	979	1101	
1957	540068	18699	7271	7869	1301	1072	1186	

1958	595460	20287	7665	8766	1433	1152	1271
1959	663314	22484	8410	9863	1585	1300	1326
1960	725630	25096	9198	11348	1742	1380	1428
1961	792100	27466	9833	12708	1900	1512	1513
1962	868263	30008	10578	14069	2088	1701	1573
1963	936063	32544	11130	15660	2317	1781	1656
1964	1008127	35810	12702	16728	2549	2000	1832
1965	1095369	39324	13797	18567	2911	2131	1917
1966	1190919	42930	15023	20129	3327	2347	2104
1967	1310011	47897	16359	22649	3900	2639	2350
1968	1415255	51363	17060	24705	4333	2783	2482
1969	1519115	53390	17104	26189	4656	2911	2529
1970	1647900	59102	18746	28941	5359	3188	2869
1971	1774788	64878	20958	31256	5964	3500	3199
1972	1890150	69113	22216	33444	6441	3636	3375
1973	2031911	74230	23904	35819	6963	3858	3685
1974	2194464	80402	26008	38828	7534	4070	3961
1975	2359049	86392	28245	41157	8137	4425	4429
1976	2472283	89709	29770	42351	8535	4566	4486
1977	2613203	93624	31258	44130	8843	4813	4581
1978	2738637	98103	32884	45983	9409	5082	4746
1979	2831750	100937	33739	47179	9860	5433	4727
1980	2933693	105592	35966	48641	10294	5737	4953
1981	3033439	110779	38123	50684	10768	6122	5082
1982	3121409	113110	39305	51242	11177	6238	5148
1983	3252508	118395	41388	53599	11691	6419	5298
1984	3385861	122539	42258	55636	12451	6669	5525
1985	3500980	128216	45173	57638	12912	6862	5630
1986	3655023	134763	47839	60578	13467	6979	5901
1987	3790259	139332	49082	63183	13655	7328	6084
1988	3938079	144883	50702	65521	14584	7731	6345
1989	4005026	149453	52527	67159	15342	7870	6555
1990	3956966	150074	53473	66621	15250	7965	6764
1991	-	150268	54275	66022	15204	7678	7089
1992	-	130676	50639	56911	11282	5812	6033
1993	-	121269	52462	48488	8687	5359	6274
1994	-	102359	53301	34863	5473	3998	4724
1995	-	97216	53354	32004	4105	3454	4299
1996	-	98894	54742	32100	4265	2629	5159
1997	-	102928	56986	33384	5958	2576	4024
1998	-	104785	59037	32583	6273	2787	4104
1999	-	109450	62403	33463	6004	2943	4638
2000	-	120315	66084	38649	6364	3235	5983
2001	-	132876	71107	43983	6708	3720	7359
2002	-	144062	77151	48601	5976	4032	8301
2003	-	155804	81934	53024	6992	4432	9422
2004	-	171556	89636	58538	7314	5101	10967
2005	-	181451	96179	61348	6429	5595	11899
2006	-	198526	106567	65765	5773	5903	14517
2007	-	218908	119461	69053	6195	6488	17711
2008	-	238018	134633	70504	7118	6228	19535
2009	-	250944	146750	72407	6691	5854	19242
2010	-	272994	158930	79648	7346	6422	20647

出所：[A2] 85; 統計表 1a.

統計表 2b 鉱工業生産高
Table 2b Production volume in the mining and industry sectors

	1	2	3	4	5	6	7	
	ソ連邦 USSR	中央アジア Central Asia						
		ウズベキスタン Uzbekistan	カザフスタン Kazakhstan	キルギスタン Kyrgyzstan	タジキスタン Tajikistan	トルクメニスタン Turkmenistan		
1991年価格表示(百万ルーブル) In 1991price (million RBL)								
1901	-	
1902	-	
1903	-	
1904	-	
1905	-	
1906	-	
1907	-	
1908	-	
1909	-	
1910	-	
1911	-	
1912	-	
1913	-	358	223	61	5	13	55	
1914	-	
1915	-	
1916	-	
1917	-	
1918	-	
1919	-	
1920	-	
1921	-	
1922	-	
1923	-	
1924	-	
1925	-	
1926	-	
1927	-	
1928	-	347	210	59	5	13	60	
1929	-	
1930	-	
1931	-	
1932	-	667	346	154	23	19	125	
1933	-	624	335	125	19	21	125	
1934	-	723	386	148	25	24	141	
1935	-	
1936	-	
1937	-	2548	1189	754	77	162	367	
1938	-	2818	1297	842	87	208	385	
1939	-	3507	1477	1094	118	271	547	
1940	-	3951	1607	1301	141	317	585	
1941	-	4318	1760	1374	155	353	676	
1942	-	4888	2154	1688	150	298	598	
1943	-	5633	2520	2013	252	299	549	
1944	-	5480	2328	2018	254	286	594	
1945	-	4831	1920	1904	215	251	540	
1946	-	5063	1900	1969	220	327	647	
1947	-	6207	2392	2380	267	379	790	
1948	-	6912	2659	2681	332	464	776	
1949	-	7586	2972	2969	346	519	779	
1950	-	9086	3634	3465	414	583	990	
1951	-	11253	4690	4045	504	733	1280	
1952	-	12200	4977	4467	540	787	1429	
1953	-	13434	5296	5049	633	919	1537	
1954	-	14912	5761	5698	729	1063	1661	
1955	-	17068	6321	6823	800	1182	1942	
1956	-	18222	6473	7558	908	1313	1969	
1957	-	20254	7187	8482	1001	1451	2134	

1958	-	22152	7600	9573	1114	1568	2299
1959	-	24807	8417	10943	1245	1798	2403
1960	-	28072	9288	12881	1383	1917	2604
1961	-	31020	9977	14636	1520	2119	2768
1962	-	34176	10794	16390	1687	2422	2882
1963	-	37349	11388	18481	1895	2541	3044
1964	-	41503	13262	19833	2106	2897	3405
1965	-	45924	14513	22284	2455	3101	3570
1966	-	50529	15929	24330	2864	3449	3956
1967	-	57177	17484	27812	3460	3940	4481
1968	-	61663	18266	30589	3892	4168	4747
1969	-	64271	18313	32544	4206	4370	4839
1970	-	71995	20259	36365	4953	4827	5590
1971	-	79749	22969	39527	5584	5352	6317
1972	-	85261	24435	42503	6070	5569	6684
1973	-	92093	26445	45751	6605	5931	7361
1974	-	100372	28997	49946	7195	6276	7958
1975	-	108577	31725	53134	7820	6874	9023
1976	-	112724	33536	54721	8223	7101	9142
1977	-	117797	35301	57120	8530	7507	9338
1978	-	123614	37237	59625	9114	7952	9687
1979	-	127210	38231	61216	9573	8541	9648
1980	-	133304	40933	63175	10014	9048	10135
1981	-	140090	43546	65944	10497	9698	10405
1982	-	142956	44939	66678	10911	9886	10542
1983	-	149822	47454	69893	11437	10181	10857
1984	-	155297	48472	72654	12233	10594	11345
1985	-	162609	52064	75367	12702	10910	11565
1986	-	171266	55329	79417	13273	11099	12148
1987	-	177472	56806	82986	13462	11683	12536
1988	-	184825	58744	86174	14444	12363	13100
1989	-	190694	60938	88384	15236	12590	13547
1990	-	191620	62055	87682	15145	12743	13994
1991	-	192000	63000	86900	15100	12300	14700
1992	-	166712	58779	74908	11204	9311	12510
1993	-	154939	60895	63821	8627	8585	13010
1994	-	129393	61869	45888	5435	6404	9797
1995	-	122581	61931	42125	4076	5533	8915
1996	-	124937	63541	42251	4235	4211	10698
1997	-	128476	66147	43941	5917	4127	8344
1998	-	130621	68528	42887	6230	4465	8511
1999	-	136774	72434	44045	5962	4715	9618
2000	-	151488	76708	50872	6320	5182	12407
2001	-	168310	82537	57892	6662	5959	15260
2002	-	183132	89553	63970	5935	6460	17214
2003	-	198478	95105	69792	6944	7099	19538
2004	-	219272	104045	77050	7264	8171	22742
2005	-	232413	111641	80748	6385	8964	24675
2006	-	255554	123698	86562	5734	9457	30103
2007	-	282827	138665	90890	6152	10393	36726
2008	-	306630	156276	92799	7069	9977	40509
2009	-	321570	170340	95305	6645	9379	39901
2010	-	349712	184479	104835	7296	10288	42814

出所：[K1] 153, 174, 236, 254, 273; 統計表 1a.

統計表 3a 鉱工業生産高実質成長率
Table 3a Real growth rate of production in the mining and industry sectors

	1	2	3	4	5	6	7	
	ソ連邦 USSR	中央アジア Central Asia						
		ウズベキスタン Uzbekistan	カザフスタン Kazakhstan	キルギスタン Kyrgyzstan	タジキスタン Tajikistan	トルクメニスタン Turkmenistan		
	対前年度比 (%) Annual change (%)							
1901	
1902	
1903	
1904	
1905	
1906	
1907	
1908	
1909	
1910	
1911	
1912	
1913	
1914	
1915	
1916	
1917	
1918	
1919	
1920	
1921	
1922	
1923	
1924	
1925	62.22	
1926	34.25	
1927	13.27	
1928	18.83	
1929	19.78	
1930	22.15	
1931	20.73	
1932	14.48	
1933	5.35	-9.69	-3.25	-23.49	-21.83	8.39	-0.06	
1934	19.22	14.09	13.02	15.52	24.71	13.33	11.38	
1935	22.69	
1936	28.71	
1937	11.14	
1938	11.83	9.58	8.34	10.50	11.05	22.04	4.76	
1939	15.99	18.39	12.24	23.06	26.18	23.35	29.55	
1940	11.75	11.26	8.04	15.89	16.60	14.64	6.52	
1941	-1.89	8.15	8.72	5.30	9.25	9.97	13.41	
1942	-21.27	11.65	18.27	18.61	-3.26	-18.41	-13.07	
1943	16.86	14.00	14.52	16.16	40.40	0.35	-8.83	
1944	15.33	-3.69	-8.22	0.22	0.48	-4.50	7.59	
1945	-11.90	-14.54	-21.28	-5.96	-17.90	-13.77	-9.98	
1946	-16.54	3.13	-1.03	3.26	2.33	23.11	16.49	
1947	21.94	18.53	20.56	17.27	17.61	13.65	18.10	
1948	26.14	10.61	10.04	11.25	19.57	18.32	-1.77	
1949	19.83	9.09	10.56	9.69	4.04	10.66	0.40	
1950	22.75	16.36	18.21	14.31	16.31	11.01	21.31	
1951	16.40	18.96	22.51	14.35	17.85	20.51	22.65	
1952	11.56	7.56	5.76	9.46	6.68	6.81	10.38	
1953	11.80	9.16	6.03	11.51	14.73	14.36	7.05	
1954	13.08	9.95	8.07	11.40	13.13	13.52	7.48	
1955	12.20	12.28	8.87	16.48	8.86	10.08	14.47	
1956	10.96	6.34	2.35	9.73	11.98	9.96	1.37	
1957	10.17	10.12	9.93	10.89	9.20	9.51	7.72	

1958	10.26	8.49	5.42	11.39	10.15	7.49	7.17
1959	11.40	10.83	9.71	12.52	10.59	12.81	4.35
1960	9.39	11.62	9.38	15.05	9.93	6.17	7.69
1961	9.16	9.44	6.90	11.99	9.03	9.53	5.95
1962	9.62	9.26	7.57	10.71	9.91	12.53	3.93
1963	7.81	8.45	5.22	11.31	10.98	4.66	5.34
1964	7.70	10.04	14.13	6.82	9.99	12.31	10.58
1965	8.65	9.81	8.62	11.00	14.22	6.58	4.64
1966	8.72	9.17	8.89	8.41	14.29	10.09	9.76
1967	10.00	11.57	8.89	12.52	17.23	12.45	11.72
1968	8.03	7.24	4.28	9.08	11.10	5.47	5.61
1969	7.34	3.94	0.26	6.01	7.46	4.61	1.88
1970	8.48	10.70	9.60	10.51	15.09	9.48	13.45
1971	7.70	9.77	11.80	8.00	11.30	9.80	11.50
1972	6.50	6.53	6.00	7.00	8.00	3.90	5.50
1973	7.50	7.40	7.60	7.10	8.10	6.10	9.20
1974	8.00	8.31	8.80	8.40	8.20	5.50	7.50
1975	7.50	7.45	8.60	6.00	8.00	8.70	11.80
1976	4.80	3.84	5.40	2.90	4.90	3.20	1.30
1977	5.70	4.36	5.00	4.20	3.60	5.40	2.10
1978	4.80	4.78	5.20	4.20	6.40	5.60	3.60
1979	3.40	2.89	2.60	2.60	4.80	6.90	-0.40
1980	3.60	4.61	6.60	3.10	4.40	5.60	4.80
1981	3.40	4.91	6.00	4.20	4.60	6.70	2.60
1982	2.90	2.10	3.10	1.10	3.80	1.90	1.30
1983	4.20	4.67	5.30	4.60	4.60	2.90	2.90
1984	4.10	3.50	2.10	3.80	6.50	3.90	4.30
1985	3.40	4.63	6.90	3.60	3.70	2.90	1.90
1986	4.40	5.11	5.90	5.10	4.30	1.70	4.80
1987	3.70	3.39	2.60	4.30	1.40	5.00	3.10
1988	3.90	3.98	3.30	3.70	6.80	5.50	4.30
1989	1.70	3.15	3.60	2.50	5.20	1.80	3.30
1990	-1.20	0.42	1.80	-0.80	-0.60	1.20	3.20
1991	-	0.13	1.50	-0.90	-0.30	-3.60	4.80
1992	-	-13.04	-6.70	-13.80	-25.80	-24.30	-14.90
1993	-	-7.20	3.60	-14.80	-23.00	-7.80	4.00
1994	-	-15.59	1.60	-28.10	-37.00	-25.40	-24.70
1995	-	-5.02	0.10	-8.20	-25.00	-13.60	-9.00
1996	-	1.73	2.60	0.30	3.90	-23.90	20.00
1997	-	4.08	4.10	4.00	39.70	-2.00	-22.00
1998	-	1.80	3.60	-2.40	5.30	8.20	2.00
1999	-	4.45	5.70	2.70	-4.30	5.60	13.00
2000	-	9.93	5.90	15.50	6.00	9.90	29.00
2001	-	10.44	7.60	13.80	5.40	15.00	23.00
2002	-	8.42	8.50	10.50	-10.90	8.40	12.80
2003	-	8.15	6.20	9.10	17.00	9.90	13.50
2004	-	10.11	9.40	10.40	4.60	15.10	16.40
2005	-	5.77	7.30	4.80	-12.10	9.70	8.50
2006	-	9.41	10.80	7.20	-10.20	5.50	22.00
2007	-	10.27	12.10	5.00	7.30	9.90	22.00
2008	-	8.73	12.70	2.10	14.90	-4.00	10.30
2009	-	5.43	9.00	2.70	-6.00	-6.00	-1.50
2010	-	8.79	8.30	10.00	9.80	9.70	7.30

出所：統計表 1a.

統計表 3b 鉱工業生産高実質成長率
Table 3b Real growth rate of production in the mining and industry sectors

	1	2	3	4	5	6	7	
	ソ連邦 USSR	中央アジア Central Asia						
		ウズベキスタン Uzbekistan	カザフスタン Kazakhstan	キルギスタン Kyrgyzstan	タジキスタン Tajikistan	トルクメニスタン Turkmenistan		
		対前年度比(%) - 栖原修正値 Annual change (%) - Suhara's adjustment						
1901	
1902	
1903	
1904	
1905	
1906	
1907	
1908	
1909	
1910	
1911	
1912	
1913	
1914	
1915	
1916	
1917	
1918	
1919	
1920	
1921	
1922	
1923	
1924	
1925	
1926	
1927	
1928	
1929	11.33	
1930	13.92	
1931	11.40	
1932	4.27	
1933	0.79	-13.59	-7.43	-26.79	-25.21	3.71	-4.38	
1934	23.16	17.87	16.76	19.34	28.84	17.08	15.07	
1935	24.12	
1936	19.48	
1937	11.84	
1938	6.28	4.14	2.96	5.02	5.54	15.99	-0.44	
1939	6.76	8.97	3.31	13.27	16.14	13.53	19.24	
1940	1.82	1.37	-1.56	5.59	6.23	4.45	-2.95	
1941	-0.75	9.40	9.98	6.53	10.52	11.24	14.73	
1942	-32.86	-4.78	0.86	1.16	-17.50	-30.42	-25.86	
1943	6.22	3.62	4.09	5.58	27.62	-8.79	-17.13	
1944	11.78	-6.66	-11.04	-2.86	-2.61	-7.44	4.28	
1945	-4.22	-7.09	-14.42	2.24	-10.74	-6.25	-2.12	
1946	-26.34	-8.98	-12.65	-8.86	-9.69	8.65	2.80	
1947	18.74	15.42	17.39	14.19	14.53	10.67	15.00	
1948	30.32	14.27	13.68	14.93	23.52	22.24	1.48	
1949	24.77	13.59	15.12	14.21	8.33	15.22	4.54	
1950	11.45	5.65	7.33	3.79	5.60	0.79	10.15	
1951	20.52	23.25	26.84	18.39	22.01	24.76	26.99	
1952	11.70	7.69	5.89	9.59	6.81	6.94	10.51	
1953	5.43	3.00	-0.02	5.15	8.19	7.84	0.94	
1954	9.19	6.20	4.35	7.56	9.23	9.61	3.78	
1955	9.43	9.45	6.17	13.60	6.16	7.36	11.64	
1956	7.92	3.29	-0.45	6.73	8.91	6.95	-1.40	
1957	8.31	8.26	8.08	9.02	7.36	7.66	5.90	

1958	9.25	7.51	4.46	10.38	9.15	6.51	6.19
1959	6.65	6.11	5.04	7.73	5.88	8.01	-0.09
1960	4.50	6.63	4.48	9.90	5.01	1.43	2.88
1961	5.71	5.98	3.53	8.45	5.59	6.07	2.61
1962	6.37	6.03	4.39	7.43	6.66	9.20	0.86
1963	5.90	6.53	3.35	9.34	9.01	2.80	3.47
1964	5.90	8.20	12.23	5.04	8.16	10.44	8.74
1965	5.51	6.63	5.48	7.79	10.92	3.50	1.61
1966	5.29	5.73	5.45	4.99	10.68	6.62	6.29
1967	6.18	7.69	5.11	8.61	13.15	8.54	7.83
1968	4.61	3.84	0.98	5.63	7.58	2.14	2.26
1969	3.96	0.67	-2.90	2.67	4.07	1.32	-1.33
1970	5.16	7.32	6.25	7.13	11.57	6.13	9.98
1971	4.34	6.35	8.31	4.63	7.83	6.37	8.02
1972	4.27	4.30	3.78	4.76	5.74	1.73	3.29
1973	4.64	4.54	4.73	4.25	5.22	3.27	6.29
1974	3.58	3.88	4.34	3.96	3.77	1.18	3.10
1975	4.14	4.09	5.20	2.68	4.62	5.30	8.30
1976	3.13	2.18	3.72	1.26	3.23	1.55	-0.32
1977	2.64	1.34	1.96	1.18	0.60	2.35	-0.86
1978	1.82	1.81	2.21	1.24	3.38	2.60	0.66
1979	0.27	-0.23	-0.51	-0.51	1.63	3.66	-3.41
1980	1.21	2.19	4.14	0.72	1.99	3.16	2.38
1981	0.62	2.09	3.15	1.40	1.79	3.83	-0.16
1982	0.73	-0.05	0.92	-1.04	1.61	-0.25	-0.84
1983	1.75	2.21	2.82	2.14	2.14	0.48	0.48
1984	1.25	0.67	-0.70	0.96	3.58	1.05	1.44
1985	1.67	2.88	5.11	1.86	1.96	1.18	0.19
1986	2.90	3.60	4.38	3.59	2.80	0.24	3.30
1987	2.68	2.37	1.59	3.28	0.40	3.97	2.09
1988	0.55	0.63	-0.04	0.35	3.35	2.09	0.93
1989	-2.12	-0.72	-0.29	-1.35	1.25	-2.03	-0.58
1990	-3.16	-1.58	-0.22	-2.77	-2.58	-0.81	1.15
1991	-	0.13	1.50	-0.90	-0.30	-3.60	4.80
1992	-	-13.04	-6.70	-13.80	-25.80	-24.30	-14.90
1993	-	-7.20	3.60	-14.80	-23.00	-7.80	4.00
1994	-	-15.59	1.60	-28.10	-37.00	-25.40	-24.70
1995	-	-5.02	0.10	-8.20	-25.00	-13.60	-9.00
1996	-	1.73	2.60	0.30	3.90	-23.90	20.00
1997	-	4.08	4.10	4.00	39.70	-2.00	-22.00
1998	-	1.80	3.60	-2.40	5.30	8.20	2.00
1999	-	4.45	5.70	2.70	-4.30	5.60	13.00
2000	-	9.93	5.90	15.50	6.00	9.90	29.00
2001	-	10.44	7.60	13.80	5.40	15.00	23.00
2002	-	8.42	8.50	10.50	-10.90	8.40	12.80
2003	-	8.15	6.20	9.10	17.00	9.90	13.50
2004	-	10.11	9.40	10.40	4.60	15.10	16.40
2005	-	5.77	7.30	4.80	-12.10	9.70	8.50
2006	-	9.41	10.80	7.20	-10.20	5.50	22.00
2007	-	10.27	12.10	5.00	7.30	9.90	22.00
2008	-	8.73	12.70	2.10	14.90	-4.00	10.30
2009	-	5.43	9.00	2.70	-6.00	-6.00	-1.50
2010	-	8.79	8.30	10.00	9.80	9.70	7.30

出所：統計表 1d.

統計表 4 鉱工業従事者数
Table 4 Work force in the mining and industry sectors

	1	2	3	4	5	6	7
	ソ連邦 USSR	中央アジア Central Asia					トルクメニスタン Turkmenistan
		ウズベキスタン Uzbekistan	カザフスタン Kazakhstan	キルギスタン Kyrgyzstan	タジキスタン Tajikistan		
	年平均鉱工業従事者数(千名) Annual average of mining and industrial workers (thousand persons)						
1901
1902
1903
1904
1905
1906
1907
1908
1909
1910
1911
1912
1913
1914
1915
1916
1917
1918
1919
1920
1921
1922	1900.00	23.50	8.50	11.00	1.50	0.50	2.00
1923
1924
1925
1926	3560.00	53.90	22.00	23.00	2.40	1.50	5.00
1927	20.50
1928	4339.00	81.40	35.60	24.80	4.90	2.50	13.60
1929	3365.90	...	24.10	18.90	4.90	...	4.30
1930	4242.50	77.10	34.70	27.40	7.10	2.10	5.80
1931	5472.30	122.60	52.20	46.80	8.90	5.70	9.00
1932	6297.50	165.50	67.60	66.40	11.60	5.40	14.50
1933	69.20	72.30	...	8.00	...
1934	7404.00	189.40	68.60	81.20	12.90	7.20	19.50
1935
1936
1937	10562.62	403.51	136.89	181.13	25.92	21.84	37.73
1938	10735.36	416.36	143.90	184.06	28.00	24.05	36.35
1939	10992.24	435.26	147.43	192.43	31.49	25.51	38.39
1940	11566.88	474.02	165.03	209.90	36.08	26.70	36.31
1941	10215.46	501.71	177.83	219.19	39.88	28.02	36.79
1942	6633.54	568.07	213.31	248.66	44.80	27.21	34.09
1943	7219.57	638.85	229.45	289.07	51.60	30.74	37.99
1944	8176.78	631.11	212.27	297.83	50.87	28.57	41.56
1945	8961.84	590.28	189.26	289.73	46.06	26.83	38.39
1946	9867.18	574.42	178.15	284.15	46.95	26.84	38.33
1947	10624.93	610.35	185.74	301.76	52.31	30.96	39.59
1948	11850.84	643.72	194.27	321.48	54.87	33.59	39.50
1949	12774.70	668.28	200.41	336.84	56.50	35.18	39.34
1950	13680.06	703.28	210.95	354.04	60.29	37.52	40.48
1951	14370.00	710.90	223.50	341.80	66.90	39.10	39.60
1952	15556.00	777.80	248.90	373.34	62.22	46.67	46.67
1953	16261.00	791.00	244.00	385.00	70.00	47.00	45.00
1954	17016.00	56.00	...
1955	17362.00	903.08	277.87	451.54	69.47	52.10	52.10
1956	18500.00	980.50	296.00	481.00	92.50	55.50	55.50

1957	86.10	64.00	57.20
1958	19675.00	1049.75	314.80	511.55	98.38	66.00	59.03
1959	20207.00	1139.97	323.31	586.00	101.04	69.00	60.62
1960	22291.00	1248.00	371.00	626.00	109.00	75.00	67.00
1961	23475.00	1372.13	399.08	704.25	117.38	81.00	70.43
1962	24297.00	1399.04	413.05	704.61	121.49	87.00	72.89
1963	25057.00	1399.00	427.00	680.00	128.00	90.00	74.00
1964	25933.00	1480.00	456.00	715.00	136.00	96.00	77.00
1965	27447.00	1673.10	492.00	849.00	147.60	104.50	80.00
1966	28514.00	1781.50	519.00	905.00	162.00	113.00	82.50
1967	29448.00	1855.00	532.00	948.00	172.00	118.00	85.00
1968	30428.00	1938.50	554.00	990.00	185.00	122.00	87.50
1969	31159.00	2001.00	568.00	1022.00	195.00	127.00	89.00
1970	31593.00	2056.70	579.30	1052.00	204.00	130.40	91.00
1971	32030.00	2112.00	598.00	1075.00	212.00	134.00	93.00
1972	32461.00	2157.00	613.00	1095.00	218.00	137.00	94.00
1973	32875.00	2207.00	639.00	1106.00	223.00	141.00	98.00
1974	33433.00	2278.00	669.00	1131.00	232.00	146.00	100.00
1975	34054.00	2352.50	696.80	1161.50	239.60	152.90	101.70
1976	34815.00	2418.40	714.10	1195.10	245.00	159.80	104.40
1977	35417.00	2484.20	732.70	1224.20	251.00	169.00	107.30
1978	36014.00	2543.90	755.50	1247.80	257.30	174.20	109.10
1979	36496.00	2610.10	776.90	1278.80	262.70	179.50	112.20
1980	36891.00	2678.50	806.90	1303.70	267.50	185.10	115.30
1981	37236.00	2759.60	842.40	1332.90	272.80	191.50	120.00
1982	37610.00	2828.20	872.10	1356.90	277.50	198.20	123.50
1983	37830.00	2888.20	901.30	1377.90	282.00	203.80	123.20
1984	37975.00	2939.60	933.10	1389.60	283.40	208.80	124.70
1985	38103.00	2983.20	951.10	1402.60	288.90	213.80	126.80
1986	38223.00	3037.65	982.20	1413.40	294.25	218.90	128.90
1987	38139.00	3086.73	1017.50	1418.60	296.93	221.70	132.00
1988	37376.00	3066.55	1008.30	1416.60	294.25	216.90	130.50
1989	36414.00	3028.70	1001.90	1392.80	288.90	215.80	129.30
1990	35286.00	2989.80	999.90	1359.70	284.40	214.20	131.60
1991	-	2883.26	982.11	1300.31	258.65	213.66	128.53
1992	-	2793.47	955.45	1251.58	249.57	208.08	128.78
1993	-	2607.54	972.11	1087.40	224.58	182.43	141.03
1994	-	2404.79	888.81	1000.68	200.92	173.51	140.86
1995	-	2287.17	910.47	906.39	170.77	152.44	147.11
1996	-	2261.60	922.13	883.65	152.27	150.77	152.77
1997	-	2138.06	923.80	769.44	142.94	132.45	169.43
1998	-	2139.06	927.96	752.37	139.86	127.45	191.42
1999	-	...	936.29	753.45	131.61	110.54	...
2000	-	...	953.79	712.38	122.62	101.04	...
2001	-	...	966.28	691.72	122.12	102.21	...
2002	-	686.39	134.70	101.54	...
2003	-	712.38	156.35	95.55	...
2004	-	724.38	171.68	97.88	...
2005	-	742.87	176.18	100.79	...
2006	-	753.45	187.67	98.13	...
2007	-	771.36	192.59	95.30	...
2008	-	781.35	190.84	86.97	...
2009	-	782.44	188.34	86.30	...
2010	-	790.52	194.51

出所：[A5]; [A6]; [A15]; [A16]; [B1] 44; [B4] 216, 218; [B7] 130-131; [B9] 137; [B10] 141; [B12] 206; [B13] 166; [B14] 159; [B15] 148; [B18] 189; [B19] 210; [B23] 134; [B28] 143; [B34] 386; [C4] 86; [C23] 46-47, 104-107, 118-121, 124-125; [C27] 87; [D2] 308-309, 311; [D3] 480-481; [D4] 58-59; [F14] 17; [G1] 16; [G3] 138; [G10] 145; [H4] 138; [H6] 54; [H13] 23; [I2] 37; [J1] 71; [J3] 52, 265; [J5] 71; [J6] 31; [J14] 30-31; [K3] 282; [K4] 342, 394, 558, 607, 643; [K5] 402, 648; [K7] 385, 433, 577; [K8] 384, 433, 576; [K9] 315, 355, 479; [K13]; [K14].

注：鉱工業関連企業雇用者数しか得られない1991年以降の数値は、係数0.833(=1/1.2)を乗じて補正した。

統計表 5 鉱工業従事者数増加率

Table 5 Growth rate of work force in the mining and industry sectors

	1	2	3	4	5	6	7	
	ソ連邦 USSR	中央アジア Central Asia						
		ウズベキスタン Uzbekistan	カザフスタン Kazakhstan	キルギスタン Kyrgyzstan	タジキスタン Tajikistan	トルクメニスタン Turkmenistan		
		対前年度比(%)		Annual change (%)				
1901	
1902	
1903	
1904	
1905	
1906	
1907	
1908	
1909	
1910	
1911	
1912	
1913	
1914	
1915	
1916	
1917	
1918	
1919	
1920	
1921	
1922	
1923	
1924	
1925	
1926	
1927	-10.87	
1928	20.98	
1929	-22.43	...	-32.30	-23.79	0.00	...	-68.38	
1930	26.04	...	43.98	44.97	44.90	...	34.88	
1931	28.99	59.01	50.43	70.80	25.35	171.43	55.17	
1932	15.08	34.99	29.50	41.88	30.34	-5.26	61.11	
1933	2.37	8.89	...	48.15	...	
1934	-0.87	12.31	...	-10.00	...	
1935	
1936	
1937	
1938	1.64	3.18	5.12	1.62	8.00	10.14	-3.66	
1939	2.39	4.54	2.45	4.55	12.49	6.07	5.63	
1940	5.23	8.91	11.94	9.08	14.56	4.65	-5.43	
1941	-11.68	5.84	7.75	4.43	10.54	4.94	1.31	
1942	-35.06	13.23	19.95	13.44	12.32	-2.89	-7.32	
1943	8.83	12.46	7.56	16.25	15.20	12.99	11.44	
1944	13.26	-1.21	-7.48	3.03	-1.42	-7.05	9.39	
1945	9.60	-6.47	-10.84	-2.72	-9.47	-6.09	-7.62	
1946	10.10	-2.69	-5.87	-1.93	1.95	0.02	-0.17	
1947	7.68	6.26	4.26	6.20	11.41	15.36	3.29	
1948	11.54	5.47	4.59	6.54	4.90	8.48	-0.21	
1949	7.80	3.82	3.16	4.78	2.97	4.75	-0.42	
1950	7.09	5.24	5.26	5.11	6.71	6.64	2.89	
1951	5.04	1.08	5.95	-3.46	10.96	4.22	-2.16	
1952	8.25	9.41	11.36	9.23	-6.99	19.36	17.85	
1953	4.53	1.70	-1.97	3.12	12.50	0.71	-3.57	
1954	4.64	19.15	...	
1955	2.03	-6.96	...	
1956	6.55	8.57	6.52	6.52	33.15	6.52	6.52	

1957	-6.92	15.32	3.06
1958	14.26	3.13	3.19
1959	2.70	8.59	2.70	14.55	2.70	4.55	2.70
1960	10.31	9.48	14.75	6.83	7.88	8.70	10.52
1961	5.31	9.95	7.57	12.50	7.68	8.00	5.11
1962	3.50	1.96	3.50	0.05	3.50	7.41	3.50
1963	3.13	0.00	3.38	-3.49	5.36	3.45	1.52
1964	3.50	5.79	6.79	5.15	6.25	6.67	4.05
1965	5.84	13.05	7.89	18.74	8.53	8.85	3.90
1966	3.89	6.48	5.49	6.60	9.76	8.13	3.13
1967	3.28	4.13	2.50	4.75	6.17	4.42	3.03
1968	3.33	4.50	4.14	4.43	7.56	3.39	2.94
1969	2.40	3.22	2.53	3.23	5.41	4.10	1.71
1970	1.39	2.78	1.99	2.94	4.62	2.68	2.25
1971	1.38	2.69	3.23	2.19	3.92	2.76	2.20
1972	1.35	2.13	2.51	1.86	2.83	2.24	1.08
1973	1.28	2.32	4.24	1.00	2.29	2.92	4.26
1974	1.70	3.22	4.69	2.26	4.04	3.55	2.04
1975	1.86	3.27	4.16	2.70	3.28	4.73	1.70
1976	2.23	2.80	2.48	2.89	2.25	4.51	2.65
1977	1.73	2.72	2.60	2.43	2.45	5.76	2.78
1978	1.69	2.40	3.11	1.93	2.51	3.08	1.68
1979	1.34	2.60	2.83	2.48	2.10	3.04	2.84
1980	1.08	2.62	3.86	1.95	1.83	3.12	2.76
1981	0.94	3.03	4.40	2.24	1.98	3.46	4.08
1982	1.00	2.49	3.53	1.80	1.72	3.50	2.92
1983	0.58	2.12	3.35	1.55	1.62	2.83	-0.24
1984	0.38	1.78	3.53	0.85	0.50	2.45	1.22
1985	0.34	1.48	1.93	0.94	1.94	2.39	1.68
1986	0.31	1.83	3.27	0.77	1.85	2.39	1.66
1987	-0.22	1.62	3.59	0.37	0.91	1.28	2.40
1988	-2.00	-0.65	-0.90	-0.14	-0.90	-2.17	-1.14
1989	-2.57	-1.23	-0.63	-1.68	-1.82	-0.51	-0.92
1990	-3.10	-1.28	-0.20	-2.38	-1.56	-0.74	1.78
1991	-	-3.56	-1.78	-4.37	-9.06	-0.25	-2.33
1992	-	-3.11	-2.71	-3.75	-3.51	-2.61	0.19
1993	-	-6.66	1.74	-13.12	-10.01	-12.33	9.51
1994	-	-7.78	-8.57	-7.97	-10.53	-4.89	-0.12
1995	-	-4.89	2.44	-9.42	-15.01	-12.15	4.44
1996	-	-1.12	1.28	-2.51	-10.83	-1.09	3.85
1997	-	-5.46	0.18	-12.92	-6.13	-12.15	10.91
1998	-	0.05	0.45	-2.22	-2.16	-3.77	12.98
1999	-	...	0.90	0.14	-5.90	-13.27	...
2000	-	...	1.87	-5.45	-6.84	-8.59	...
2001	-	...	1.31	-2.90	-0.41	1.15	...
2002	-	-0.77	10.30	-0.65	...
2003	-	3.79	16.08	-5.91	...
2004	-	1.68	9.80	2.44	...
2005	-	2.55	2.62	2.98	...
2006	-	1.42	6.52	-2.64	...
2007	-	2.38	2.62	-2.89	...
2008	-	1.30	-0.91	-8.74	...
2009	-	0.14	-1.31	-0.77	...
2010	-	1.03	3.27

出所：統計表 4.

統計表 6 鉱工業労働者平均賃金
Table 6 Average wage in the mining and industry sectors

	1	2	3	4	5	6	7
	ソ連邦 USSR	中央アジア平均					トルクメニスタン Turkmenistan
		Central Asia (Average)	ウズベキスタン Uzbekistan	カザフスタン Kazakhstan	キルギスタン Kyrgyzstan	タジキスタン Tajikistan	
ルーブル/月 (太字は各国通貨表示) Ruble/month (Bold figures are in national currency)							
1901
1902
1903
1904
1905
1906
1907
1908
1909
1910
1911
1912
1913
1914
1915
1916
1917
1918
1919
1920
1921
1922
1923
1924
1925
1926
1927
1928
1929
1930
1931
1932
1933
1934
1935
1936
1937
1938
1939
1940	34.10	30.42	27.60	30.60	29.30	32.20	32.40
1941
1942
1943
1944
1945	47.80
1946
1947
1948
1949
1950	70.80	65.12	62.20	73.30	66.00	61.20	62.90
1951
1952
1953
1954
1955	78.50	73.86	69.50	80.70	74.90	72.60	71.60
1956
1957

1958
1959
1960	91.60	86.90	80.50	97.00	88.70	81.80	86.50
1961
1962
1963
1964
1965	104.20	99.46	93.70	111.10	99.00	93.00	100.50
1966
1967
1968
1969
1970	133.30	128.54	123.50	138.90	125.60	120.30	134.40
1971	127.10	...	129.40	...	138.80
1972	130.40	...	132.80	...	140.90
1973	134.70	...	136.50	...	154.60
1974	146.90	...	149.10	...	169.60
1975	162.20	159.28	151.90	169.40	153.70	146.80	174.60
1976	169.50	162.04	155.10	172.30	157.00	148.60	177.20
1977	172.90	164.22	157.60	175.30	158.10	150.50	179.60
1978	176.80	167.74	160.40	179.30	161.60	153.80	183.60
1979	180.40	170.84	163.60	183.20	166.20	155.60	185.60
1980	185.40	174.16	166.70	187.60	169.50	158.20	188.80
1981	189.60	177.68	169.60	192.10	173.00	162.00	191.70
1982	196.10	181.52	173.10	199.70	176.60	163.90	194.30
1983	...	183.94	175.30	201.90	177.90	166.20	198.40
1984	...	187.84	175.70	207.60	182.80	170.90	202.20
1985	210.60	192.12	178.90	212.40	188.10	175.20	206.00
1986	215.70	195.78	179.70	218.00	193.80	178.60	208.80
1987	221.90	199.92	183.60	223.50	198.00	181.90	212.60
1988	240.80	216.72	198.00	244.60	214.70	198.50	227.80
1989	263.70	234.66	214.10	266.60	237.40	213.70	241.50
1990	296.20	257.56	232.40	296.00	263.70	230.80	264.90
1991	-	468.04	423.00	566.80	457.00	405.00	488.40
1992	-	4278.00	3410.00	6552.40	3378.00	2644.00	5405.60
1993	-	...	42.94	0.17	0.13	26905.00	0.17
1994	-	...	0.39	2.80	0.37	65162.00	1.22
1995	-	...	1.47	7.79	0.57	1.56	9.63
1996	-	...	2.94	10.20	0.74	8.40	97.72
1997	-	...	5.19	12.49	1.18	14.43	216.40
1998	-	...	8.32	13.47	1.42	28.34	275.02
1999	-	...	12.48	16.37	1.93	35.82	...
2000	-	20.65	2.04	47.10	...
2001	-	23.81	2.42	71.20	...
2002	-	24.99	2.92	92.40	...
2003	-	29.59	3.27	114.20	...
2004	-	35.47	3.77	151.20	...
2005	-	41.76	4.20	191.60	...
2006	-	50.22	5.83	226.40	...
2007	-	61.25	6.17	293.10	...
2008	-	74.81	7.70	420.00	...
2009	-	80.30	9.00	467.20	...
2010	-	93.10	10.60	562.00	...

出所：[B30] 142; [B32] 377; [B34] 394; [C23] 336-337, 362-365, 378-379, 382-383; [D1] 233; [F11] 180; [F13] 204; [F14] 29; [G6] 252; [G9] 145; [H12] 173; [I6] 115; [I11] 73; [I12] 147; [J7] 289; [J9] 92; [J11] 226; [J12] 208-209; [K4] 376, 432, 591, 672; [K7] 388, 436, 580; [K8] 387, 436, 579; [K9] 318, 357, 482; [K12]; [K14].

注：各国通貨表示の賃金は、ウズベキスタンは千ソム、カザフスタンは千テンゲ、キルギスタンは千スム、タジキスタンはソモニ、トルクメニスタンは千マナトをそれぞれ単位とする。

統計表 7a 鉱工業主要生産物生産量
Table 7a Production of major mining and industrial products

	1	2	3	4	5	6	7	
	ソ連邦 USSR	中央アジア Central Asia					タジキスタン Tajikistan	トルクメニスタン Turkmenistan
		ウズベキスタン Uzbekistan	カザフスタン Kazakhstan	キルギスタン Kyrgyzstan				
		電力(10億kWh) Electric Energy (billion kWh)						
1901	
1902	
1903	
1904	
1905	
1906	
1907	
1908	
1909	
1910	
1911	
1912	
1913	2.04	...	0.0033	0.0013	0.0025	
1914	
1915	
1916	2.58	
1917	2.23	
1918	
1919	
1920	0.0021	
1921	0.52	
1922	0.78	...	0.00	0.00	0.00	...	0.00	
1923	1.15	
1924	1.56	...	0.012	0.0017	
1925	2.93	...	0.015	0.0075	
1926	3.51	
1927	4.21	...	0.03	
1928	5.01	0.05	0.03	0.01	0.0008	0.0001	0.01	
1929	6.22	
1930	8.37	
1931	10.69	
1932	13.54	0.20	0.09	0.07	0.01	0.002	0.026	
1933	16.36	0.027	
1934	21.01	0.028	
1935	26.29	0.036	
1936	32.84	0.02	...	0.049	
1937	36.17	0.70	0.28	0.30	0.03	0.02	0.056	
1938	39.37	...	0.32	
1939	43.20	
1940	48.56	1.31	0.48	0.63	0.05	0.06	0.08	
1941	48.67	1.85	0.91	0.72	0.06	0.07	0.09	
1942	29.07	1.98	1.00	0.76	0.06	0.07	0.09	
1943	32.24	2.26	1.15	0.88	0.08	0.07	0.08	
1944	39.21	2.52	1.23	1.05	0.08	0.08	0.09	
1945	43.26	2.58	1.19	1.15	0.08	0.07	0.09	
1946	48.57	2.97	1.38	1.30	0.09	0.08	0.11	
1947	56.49	3.49	1.58	1.57	0.11	0.10	0.12	
1948	66.34	4.24	2.00	1.86	0.14	0.11	0.14	
1949	78.26	5.09	2.43	2.21	0.16	0.13	0.15	
1950	91.23	5.82	2.67	2.62	0.18	0.16	0.18	
1951	104.02	6.57	2.94	3.01	0.22	0.17	0.23	
1952	119.12	7.50	3.18	3.56	0.28	0.20	0.29	
1953	134.33	8.32	3.34	4.11	0.33	0.23	0.31	
1954	150.70	9.28	3.57	4.80	0.33	0.24	0.34	
1955	170.23	10.81	3.88	5.70	0.52	0.30	0.41	
1956	191.65	12.29	4.15	6.70	0.63	0.34	0.47	

1957	209.69	13.43	4.06	7.57	0.72	0.55	0.53
1958	235.35	15.42	4.69	8.53	0.76	0.86	0.59
1959	265.11	17.34	5.17	9.56	0.80	1.15	0.66
1960	292.27	19.40	5.90	10.50	0.90	1.30	0.80
1961	327.61	21.31	6.83	11.58	0.98	1.06	0.86
1962	369.28	24.56	7.53	13.37	1.50	1.14	1.02
1963	412.42	27.36	7.95	14.91	1.92	1.47	1.11
1964	458.90	31.38	9.27	16.92	2.17	1.75	1.27
1965	506.67	36.00	11.50	19.20	2.30	1.60	1.40
1966	544.57	39.95	12.13	21.48	2.71	2.11	1.52
1967	587.70	44.97	14.41	23.77	2.97	2.25	1.57
1968	638.66	49.98	15.04	27.61	3.11	2.56	1.67
1969	689.05	55.00	15.80	31.00	3.50	3.00	1.70
1970	740.93	61.50	18.30	34.70	3.50	3.20	1.80
1971	800.36	68.30	21.30	37.80	3.90	3.40	1.90
1972	857.44	75.00	23.80	41.50	4.00	3.60	2.10
1973	914.61	80.90	26.10	44.20	4.30	3.80	2.50
1974	975.75	90.90	30.00	48.70	4.40	3.90	3.90
1975	1038.61	99.70	33.60	52.50	4.40	4.70	4.50
1976	1111.00	105.90	35.10	55.60	4.80	5.20	5.20
1977	1150.00	111.10	34.90	58.30	4.90	7.30	5.70
1978	1202.00	114.60	33.80	59.20	6.90	8.50	6.20
1979	1238.00	118.20	33.70	59.70	7.80	10.60	6.40
1980	1294.00	124.90	33.90	61.50	9.20	13.60	6.70
1981	1326.00	130.20	35.40	63.70	10.40	13.50	7.20
1982	1367.00	134.00	39.00	62.80	11.40	12.00	8.80
1983	1418.00	143.80	42.10	69.60	10.80	12.00	9.30
1984	1492.00	155.80	44.60	74.60	11.20	15.20	10.20
1985	1544.00	166.40	47.90	81.30	10.50	15.70	11.00
1986	1599.00	174.70	52.20	85.10	11.40	13.60	12.40
1987	1665.00	181.80	54.80	88.50	9.30	15.90	13.30
1988	1705.00	184.90	50.60	88.40	14.20	18.80	12.90
1989	1722.00	190.50	55.90	89.70	15.10	15.30	14.50
1990	1726.00	189.80	56.30	87.40	13.40	18.10	14.60
1991	-	187.00	54.20	86.00	14.20	17.60	15.00
1992	-	175.60	50.90	82.70	12.00	16.80	13.20
1993	-	168.10	49.10	77.40	11.30	17.70	12.60
1994	-	154.60	47.80	66.40	12.90	17.00	10.50
1995	-	151.20	47.50	66.70	12.30	14.80	9.90
1996	-	143.30	45.40	59.00	13.80	15.00	10.10
1997	-	134.20	46.10	52.00	12.60	14.00	9.50
1998	-	130.40	45.90	49.10	11.60	14.40	9.40
1999	-	130.80	45.40	47.50	13.20	15.80	8.90
2000	-	137.50	46.90	51.60	14.90	14.20	9.90
2001	-	142.00	47.90	55.40	13.70	14.40	10.60
2002	-	145.50	49.30	58.30	11.90	15.30	10.70
2003	-	154.70	49.40	63.90	14.00	16.50	10.90
2004	-	160.20	49.70	66.90	15.10	16.50	12.00
2005	-	160.30	47.60	67.90	14.90	17.10	12.80
2006	-	166.10	49.30	71.70	14.50	16.90	13.70
2007	-	172.80	49.00	76.60	14.80	17.50	14.90
2008	-	...	50.10	80.30	11.80	16.10	...
2009	-	...	50.00	79.00	11.10	16.10	...
2010	-	...	51.70	82.70	12.10	16.40	...

出所： [A6]; [A8]; [A13]; [A15]; [B1] 71; [B2] 77; [B3] 216-217; [B4] 195; [B5] 269, 272; [B6] 215; [B7] 161; [B8] 158; [B9] 158; [B10] 169-170; [B11] 231; [B12] 229; [B13] 193; [B14] 180; [B15] 158-159; [B16] 202; [B17] 255; [B18] 215-216; [B19] 235-236; [B20] 201-202; [B21] 146; [B22] 142; [B23] 168; [B24] 154; [B25] 179; [B26] 141; [B27] 150; [B28] 164; [B29] 155; [B30] 162; [B31] 120; [B32] 379; [B33] 375; [B34] 395; [F8] 51; [G8] 64; [H6] 47; [H11] 95; [I4] 39; [I7] 50; [J1] 37; [J5] 84; [K2] 47; [K4] 46; [K7] 73; [K8] 35; [K10] 119; [K12]; [K15].

統計表 7b 鉱工業主要生産物生産量
Table 7b Production of major mining and industrial products

	1	2	3	4	5	6	7	
	ソ連邦 USSR	中央アジア Central Asia					タジキスタン Tajikistan	トルクメニスタン Turkmenistan
		ウズベキスタン Uzbekistan	カザフスタン Kazakhstan	キルギスタン Kyrgyzstan				
		石油(百万トン) Petroleum (million tons)						
1901	
1902	
1903	
1904	
1905	
1906	
1907	
1908	8.74	
1909	9.30	
1910	9.63	
1911	9.18	
1912	9.29	
1913	10.28	...	0.013	0.118	...	0.0097	0.130	
1914	9.18	
1915	9.44	
1916	9.97	
1917	8.80	
1918	4.15	
1919	4.45	
1920	3.85	0.03	
1921	3.78	
1922	4.66	0.011	...	
1923	5.28	
1924	6.06	...	0.006	0.011	0.006	
1925	7.06	
1926	8.32	
1927	10.29	...	0.048	
1928	11.63	...	0.017	0.250	...	0.011	0.008	
1929	13.68	0.011	0.009	
1930	18.45	0.012	
1931	22.39	0.014	
1932	21.41	...	0.044	0.247	...	0.017	0.034	
1933	21.49	...	0.034	0.196	...	0.015	0.155	
1934	24.22	...	0.044	0.242	...	0.015	0.016	
1935	25.22	0.336	
1936	27.43	0.310	
1937	28.50	1.33	0.36	0.49	0.0008	0.03	0.45	
1938	30.19	...	0.20	0.65	0.001	...	0.44	
1939	30.26	0.79	0.004	...	0.44	
1940	31.12	1.46	0.12	0.70	0.02	0.03	0.59	
1941	33.04	1.75	0.20	0.86	0.03	0.03	0.63	
1942	21.99	1.69	0.19	0.87	0.03	0.03	0.58	
1943	17.98	1.77	0.28	0.98	0.03	0.02	0.47	
1944	18.26	1.82	0.34	0.80	0.02	0.02	0.63	
1945	19.44	1.90	0.45	0.79	0.02	0.02	0.63	
1946	21.75	2.19	0.72	0.74	0.02	0.02	0.68	
1947	26.02	2.74	0.95	0.77	0.02	0.02	0.98	
1948	29.25	3.38	1.24	0.81	0.02	0.02	1.29	
1949	33.44	4.01	1.38	0.93	0.02	0.02	1.66	
1950	37.88	4.49	1.34	1.06	0.05	0.02	2.02	
1951	42.25	4.89	1.17	1.27	0.07	0.02	2.37	
1952	47.31	5.19	1.02	1.36	0.14	0.02	2.65	
1953	52.78	5.27	0.97	1.41	0.14	0.02	2.74	
1954	59.28	5.37	0.99	1.38	0.11	0.02	2.86	
1955	70.80	5.65	1.00	1.40	0.12	0.02	3.13	
1956	83.81	6.11	1.03	1.43	0.20	0.02	3.43	

1957	98.35	6.72	1.12	1.44	0.36	0.02	3.80
1958	113.22	7.47	1.30	1.51	0.49	0.02	4.15
1959	129.56	8.03	1.47	1.54	0.42	0.02	4.58
1960	147.86	8.97	1.60	1.61	0.46	0.02	5.28
1961	166.07	9.96	1.71	1.70	0.42	0.02	6.11
1962	186.24	10.72	1.75	1.65	0.35	0.02	6.96
1963	206.07	11.50	1.79	1.58	0.33	0.02	7.77
1964	223.60	12.32	1.81	1.63	0.32	0.03	8.54
1965	242.89	13.81	1.80	2.02	0.31	0.05	9.64
1966	265.13	17.16	1.72	3.10	0.31	0.10	11.92
1967	288.07	20.67	1.76	5.60	0.31	0.13	12.88
1968	309.15	22.44	1.85	7.43	0.31	0.13	12.73
1969	328.37	26.09	1.80	10.12	0.29	0.16	13.73
1970	353.04	29.93	1.81	13.16	0.30	0.18	14.49
1971	377.08	33.80	1.75	16.02	0.29	0.19	15.54
1972	400.44	36.16	1.60	18.12	0.28	0.20	15.96
1973	429.04	38.64	1.54	20.43	0.24	0.23	16.20
1974	458.95	39.77	1.40	22.31	0.24	0.24	15.59
1975	490.80	41.32	1.35	23.89	0.23	0.27	15.58
1976	519.68	39.89	1.28	23.30	0.23	0.31	14.77
1977	545.80	0.34	...
1978	571.53
1979	585.57
1980	603.20	28.59	1.33	18.66	0.22	0.39	7.99
1981	608.80	28.39	1.42	19.07	0.21	0.37	7.32
1982	612.60	28.14	1.59	19.25	0.21	0.36	6.73
1983	616.30	28.19	1.65	19.49	0.20	0.37	6.48
1984	612.70	29.17	1.78	20.57	0.20	0.38	6.24
1985	595.00	31.38	1.98	22.80	0.19	0.39	6.03
1986	615.00	32.38	2.18	23.70	0.19	0.37	5.94
1987	624.00	33.13	2.31	24.50	0.19	0.32	5.81
1988	624.00	34.13	2.44	25.50	0.18	0.27	5.75
1989	607.00	34.18	2.67	25.40	0.17	0.19	5.75
1990	571.00	34.55	2.81	25.80	0.16	0.14	5.64
1991	-	35.05	2.80	26.60	0.14	0.11	5.40
1992	-	34.47	3.30	25.80	0.11	0.06	5.20
1993	-	31.83	3.90	23.00	0.09	0.04	4.80
1994	-	30.32	5.50	20.30	0.09	0.03	4.40
1995	-	32.72	7.60	20.50	0.09	0.03	4.50
1996	-	35.11	7.60	23.00	0.08	0.03	4.40
1997	-	38.91	7.90	25.80	0.08	0.03	5.10
1998	-	40.90	8.10	25.90	0.08	0.02	6.80
1999	-	45.50	8.10	30.10	0.08	0.02	7.20
2000	-	50.10	7.50	35.30	0.08	0.02	7.20
2001	-	55.70	7.20	40.10	0.08	0.02	8.30
2002	-	63.70	7.20	47.30	0.08	0.02	9.10
2003	-	68.79	7.20	51.50	0.07	0.02	10.00
2004	-	75.69	6.60	59.50	0.07	0.02	9.50
2005	-	76.50	5.40	61.50	0.08	0.02	9.50
2006	-	79.89	5.40	65.00	0.07	0.02	9.40
2007	-	81.40	4.90	67.10	0.07	0.03	9.30
2008	-	...	4.80	70.70	0.07	0.03	...
2009	-	...	4.50	76.50	0.08	0.03	...
2010	-	...	3.67	79.69	0.09	0.03	...

出所:[A6]; [A13]; [A15]; [B1] 69; [B2] 75; [B3] 209; [B4] 186; [B5] 262, 264; [B6] 209; [B7] 156; [B8] 54; [B9] 166; [B10] 175; [B11] 236; [B12] 234; [B13] 197; [B14] 184; [B15] 163; [B16] 206; [B17] 259; [B18] 220; [B19] 240; [B20] 205; [B21] 148; [B21] 144; [B22] 170; [B23] 156; [B25] 143; [B26] 152; [B27] 166; [B30] 165; [B31] 122; [B32] 381; [B33] 377; [B34] 397; [C17] 88, 103, 218, 233, 265; [C18] 221; [C24] 95; [C25] 106; [C26] 107; [D3] 159; [D4] 114; [F2] 37; [F5] 30-31; [F12] 53; [F14] 188; [G3] 42; [H8] 36-37; [H13] 206; [I1] 27; [I4] 38; [I14] 110; [J1] 38; [J5] 84; [J14] 134-135; [K2] 47; [K4] 46; [K7] 73; [K8] 36; [K10] 122; [K12]; [K14]; [K15].

統計表 7c 鉱工業主要生産物生産量
Table 7c Production of major mining and industrial products

	1	2	3	4	5	6	7	
	ソ連邦 USSR	中央アジア Central Asia					タジキスタン Tajikistan	トルクメニスタン Turkmenistan
		ウズベキスタン Uzbekistan	カザフスタン Kazakhstan	キルギスタン Kyrgyzstan	天然ガス(10億立法m) Natural Gas (billion cubic meter)			
1901	
1902	
1903	
1904	
1905	
1906	
1907	
1908	
1909	
1910	
1911	
1912	
1913	
1914	
1915	
1916	
1917	
1918	
1919	
1920	
1921	
1922	0.03	
1923	
1924	
1925	
1926	
1927	
1928	0.30	0.0013	...	0.0003	...	
1929	0.33	
1930	0.52	
1931	0.85	
1932	1.05	...	0.0003	0.0023	-	0.0019	...	
1933	1.06	
1934	1.53	
1935	1.81	
1936	2.05	
1937	2.18	...	0.0010	0.0037	...	0.0032	...	
1938	2.21	
1939	2.53	0.0016	
1940	3.22	...	0.0007	0.004	...	0.002	0.009	
1941	3.24	0.01	0.0028	0.004	0.0001	0.003	0.002	
1942	1.87	...	0.0044	0.004	...	0.002	0.003	
1943	1.68	...	0.0089	0.009	...	0.002	0.005	
1944	2.13	...	0.0105	0.008	0.010	
1945	3.28	0.03	0.0089	0.005	0.0001	0.0008	0.015	
1946	3.90	0.03	0.0132	0.003	0.0001	0.0004	0.016	
1947	4.83	0.04	0.0164	0.004	0.0001	0.0003	0.021	
1948	5.22	0.06	0.0277	0.004	0.0001	0.0002	0.027	
1949	5.40	...	0.3750	0.005	...	0.0001	0.034	
1950	5.76	...	0.05	0.007	...	0.0002	0.065	
1951	6.25	...	0.06	0.008	...	0.0001	0.079	
1952	6.38	...	0.07	0.01	0.072	
1953	6.87	...	0.08	0.02	0.081	
1954	7.51	...	0.98	0.01	0.098	
1955	8.98	...	0.10	0.02	0.14	
1956	12.07	...	0.11	0.03	0.17	

1957	18.58	...	0.11	0.04	0.0010	...	0.19
1958	28.09	...	0.13	0.04	0.0015	...	0.22
1959	35.39	...	0.20	0.04	0.0099	...	0.23
1960	45.30	...	0.45	0.04	0.04	...	0.23
1961	58.98	...	1.01	0.05	0.15	...	0.24
1962	73.53	...	2.03	0.05	0.15	...	0.25
1963	89.83	...	2.99	0.04	0.13	...	0.25
1964	108.57	...	9.32	0.04	0.15	...	0.69
1965	127.67	17.87	16.47	0.03	0.16	0.05	1.16
1966	142.69	24.13	22.57	0.05	0.16	0.09	1.27
1967	157.45	29.45	26.64	0.08	0.26	0.25	2.23
1968	169.10	34.81	28.99	0.32	0.29	0.37	4.84
1969	181.12	39.76	30.77	0.68	0.34	0.44	7.54
1970	197.95	48.05	32.09	2.09	0.37	0.39	13.11
1971	212.40	54.13	33.65	2.75	0.38	0.45	16.90
1972	221.39	59.47	33.74	3.53	0.40	0.50	21.31
1973	236.33	71.51	37.10	4.85	0.40	0.52	28.65
1974	260.55	82.53	37.06	5.37	0.32	0.50	39.27
1975	289.27	94.89	37.21	5.20	0.29	0.42	51.78
1976	320.95	104.46	36.10	5.20	0.26	0.32	62.58
1977	346.00
1978	372.19
1979	406.60
1980	435.20	110.01	34.84	4.31	0.13	0.22	70.50
1981	465.30	109.45	35.47	3.48	0.12	0.27	70.11
1982	500.70	109.58	36.05	3.24	0.11	0.30	69.88
1983	535.70	108.93	35.76	3.17	0.11	0.29	69.59
1984	587.40	114.53	35.52	3.35	0.11	0.30	75.25
1985	643.00	123.71	34.60	5.50	0.12	0.29	83.20
1986	686.00	129.49	38.60	5.80	0.11	0.28	84.70
1987	727.00	134.55	39.80	6.30	0.11	0.24	88.10
1988	770.00	135.60	39.90	7.10	0.11	0.19	88.30
1989	796.00	137.92	41.10	6.70	0.10	0.11	89.90
1990	815.00	135.89	40.80	7.10	0.10	0.09	87.80
1991	-	134.27	41.90	7.90	0.10	0.07	84.30
1992	-	111.14	42.80	8.10	0.04	0.10	60.10
1993	-	117.09	45.00	6.70	0.04	0.05	65.30
1994	-	87.47	47.20	4.50	0.04	0.03	35.70
1995	-	86.87	48.60	5.90	0.03	0.04	32.30
1996	-	90.77	49.00	6.50	0.02	0.05	35.20
1997	-	76.66	51.20	8.10	0.02	0.04	17.30
1998	-	76.05	54.80	7.90	0.02	0.03	13.30
1999	-	88.47	55.60	9.90	0.03	0.04	22.90
2000	-	115.17	56.40	11.50	0.03	0.04	47.20
2001	-	120.38	57.40	11.60	0.03	0.05	51.30
2002	-	126.06	58.40	14.10	0.03	0.03	53.50
2003	-	133.86	58.10	16.60	0.03	0.03	59.10
2004	-	140.37	59.90	22.10	0.03	0.04	58.30
2005	-	147.76	59.70	25.00	0.03	0.03	63.00
2006	-	152.34	62.60	26.40	0.02	0.02	63.30
2007	-	162.74	64.30	29.60	0.02	0.02	68.80
2008	-	...	63.83	32.89	0.02	0.02	...
2009	-	...	61.41	35.94	0.02	0.02	...
2010	-	...	60.11	37.41	0.02	0.02	...

出所： [A3]; [A9]; [A14]; [B3] 213; [B4] 189; [B5] 267; [B6] 211; [B7] 158; [B9] 168; [B9] 156; [B10] 177; [B11] 238; [B12] 236; [B13] 199; [B14] 185; [B15] 163; [B17] 207; [B18] 221; [B19] 241; [B20] 205; [B21] 149; [B21] 145; [B22] 171; [B23] 157; [B26] 143; [B27] 152; [B28] 166; [B30] 165; [B31] 122; [B32] 381; [B33] 377; [B34] 397; [C1] 79, 97; [C3] 70; [C4] 214-215; [C17] 88, 103, 218, 233, 265; [F14] 188; [G3] 42; [H6] 47; [H13] 206; [I5] 53; [I14] 110; [J5] 84; [J14] 134-135; [K2] 48; [K4] 47; [K7] 75; [K8] 38; [K10] 126; [K12]; [K14]; [K15].

統計表 7d 鉱工業主要生産物生産量
Table 7d Production of major mining and industrial products

	1	2	3	4	5	6	7	
	ソ連邦 USSR	中央アジア Central Asia					タジキスタン Tajikistan	トルクメニスタン Turkmenistan
		ウズベキスタン Uzbekistan	カザフスタン Kazakhstan	キルギスタン Kyrgyzstan				
		石炭(百万トン) Coal (million tons)						
1901	
1902	
1903	
1904	
1905	
1906	
1907	
1908	
1909	
1910	
1911	
1912	
1913	29.15	0.090	0.103	0.028	0.027	
1914	31.90	
1915	31.45	
1916	34.48	
1917	31.32	
1918	13.10	
1919	9.44	
1920	8.75	0.08	
1921	9.53	
1922	11.32	0.05	...	0.0014	...	
1923	12.70	
1924	16.33	0.075	0.0015	...	
1925	16.52	
1926	25.77	0.177	
1927	32.28	0.179	
1928	35.51	0.04	0.22	0.013	0.01	
1929	40.07	0.285	0.015	...	
1930	47.78	0.01	0.363	
1931	56.75	0.28	0.620	
1932	64.36	0.82	0.72	0.017	0.011	
1933	76.33	1.23	0.78	0.015	0.017	
1934	94.16	1.92	0.97	0.028	0.010	
1935	109.63	2.36	1.045	
1936	126.83	3.77	1.167	
1937	127.97	4.20	0.90	0.02	...	
1938	133.26	4.15	0.851	
1939	146.21	5.06	1.085	
1940	165.92	8.56	0.0034	6.87	1.47	0.20	0.0023	
1941	151.43	9.99	0.0014	7.92	1.81	0.25	0.01	
1942	75.56	9.44	0.03	7.64	1.49	0.27	0.01	
1943	93.14	12.01	0.07	10.24	1.41	0.27	0.02	
1944	121.47	13.17	0.11	11.59	1.21	0.25	0.02	
1945	149.33	13.43	0.10	12.02	1.05	0.24	0.01	
1946	164.06	13.24	0.17	11.74	1.06	0.25	0.01	
1947	183.25	15.41	0.25	13.42	1.41	0.32	0.01	
1948	208.24	17.48	0.69	14.69	1.73	0.36	0.01	
1949	235.51	19.17	1.11	15.76	1.83	0.46	0.01	
1950	261.09	21.14	1.47	17.36	1.85	0.45	0.004	
1951	261.09	22.57	1.43	18.76	1.98	0.39	0.01	
1952	300.88	24.21	1.76	19.84	2.19	0.43	-	
1953	320.42	26.20	2.06	21.40	2.26	0.48	-	
1954	347.11	28.90	2.30	23.70	2.40	0.50	-	
1955	389.87	33.84	2.59	27.97	2.71	0.58	-	
1956	429.17	37.91	2.83	31.45	2.97	0.66	-	

1957	463.47	37.84	3.17	30.69	3.21	0.77	-
1958	493.24	39.22	3.53	31.53	3.37	0.79	-
1959	503.29	38.94	2.94	31.72	3.46	0.82	-
1960	509.62	40.13	3.41	32.38	3.50	0.85	-
1961	506.36	43.17	4.35	34.62	3.40	0.81	-
1962	517.41	46.22	4.84	37.14	3.40	0.85	-
1963	531.72	47.13	4.72	38.36	3.24	0.82	-
1964	554.00	49.84	4.50	41.20	3.31	0.83	-
1965	577.73	54.92	4.53	45.82	3.67	0.90	-
1966	585.63	57.44	4.44	48.22	3.86	0.93	-
1967	595.24	59.67	4.57	50.79	3.45	0.86	-
1968	594.18	61.62	4.28	53.00	3.50	0.85	-
1969	607.80	66.06	4.21	57.46	3.56	0.82	-
1970	624.11	69.91	3.75	61.58	3.70	0.89	-
1971	640.88	75.78	3.81	67.34	3.74	0.89	-
1972	655.19	83.10	3.91	74.46	3.83	0.90	-
1973	667.58	88.90	4.28	79.82	3.91	0.90	-
1974	684.51	96.61	4.72	86.97	3.98	0.93	-
1975	701.29	102.44	5.26	92.23	4.08	0.87	-
1976	711.52	104.18	5.41	93.70	4.27	0.80	-
1977	722.13	98.64	-
1978	723.62	103.48	-
1979	718.66	108.20	-
1980	716.37	126.09	5.68	115.38	4.20	0.83	-
1981	704.00	126.70	5.92	116.07	4.07	0.63	-
1982	718.10	128.90	5.96	118.48	3.89	0.57	-
1983	716.10	133.12	5.91	122.70	3.89	0.62	-
1984	712.30	136.19	5.94	125.66	3.88	0.72	-
1985	726.00	140.67	5.25	131.00	3.90	0.52	-
1986	751.00	148.64	5.98	138.00	4.00	0.66	-
1987	760.00	151.52	5.03	142.00	3.90	0.59	-
1988	772.00	153.14	5.47	143.00	4.00	0.67	-
1989	740.00	148.76	6.24	138.00	4.00	0.52	-
1990	703.00	141.65	6.48	131.00	3.70	0.48	-
1991	-	139.70	5.90	130.00	3.50	0.30	-
1992	-	134.10	4.70	127.00	2.20	0.20	-
1993	-	117.70	3.80	112.00	1.70	0.20	-
1994	-	109.70	3.80	105.00	0.80	0.10	-
1995	-	86.93	3.10	83.30	0.50	0.03	-
1996	-	80.02	2.80	76.80	0.40	0.02	-
1997	-	76.02	2.90	72.60	0.50	0.02	-
1998	-	73.22	3.00	69.80	0.40	0.02	-
1999	-	61.82	3.00	58.40	0.40	0.02	-
2000	-	77.82	2.50	74.90	0.40	0.02	-
2001	-	82.32	2.70	79.10	0.50	0.02	-
2002	-	76.84	2.70	73.70	0.40	0.04	-
2003	-	87.25	1.90	84.90	0.40	0.05	-
2004	-	90.20	2.70	86.90	0.50	0.10	-
2005	-	90.00	3.00	86.60	0.30	0.10	-
2006	-	99.70	3.10	96.20	0.30	0.10	-
2007	-	102.30	3.30	98.40	0.40	0.20	-
2008	-	111.00	0.50	0.20	-
2009	-	101.00	0.60	0.20	-
2010	-	111.00	0.60	0.20	-

出所：[A6]; [A13]; [A15]; [B1] 68; [B2] 74; [B3] 205; [B4] 181; [B5] 257; [B6] 206; [B7] 153-154; [B8] 152; [B9] 164; [B10] 179; [B11] 241; [B12] 239; [B13] 202; [B14] 188; [B15] 164; [B16] 209; [B17] 262; [B18] 223; [B19] 242-243; [B20] 206; [B21] 149; [B22] 145; [B23] 171; [B24] 157; [B26] 143; [B27] 152; [B30] 165; [B31] 122; [B32] 381; [B33] 377; [B34] 397; [C4] 192, 194-195; [C17] 88, 103, 218, 233; [C21] 91; [C22] 93; [C24] 95; [C25] 106; [C26] 107; [D4] 102-103; [E2] 30-33; [F8] 51; [F9] 40-41; [G3] 42; [H8] 36-37; [H13] 206; [K2] 48; [K4] 47; [K7] 75; [K8] 39; [K10] 129; [K12]; [K15].

統計表 7e 鉱工業主要生産物生産量
Table 7e Production of major mining and industrial products

	1	2	3	4	5	6	7	
	ソ連邦 USSR	中央アジア Central Asia					タジキスタン Tajikistan	トルクメニスタン Turkmenistan
		ウズベキスタン Uzbekistan	カザフスタン Kazakhstan	キルギスタン Kyrgyzstan				
		鉄鋼(千トン) Iron ore (thousand tons)						
1901	2292.00	-	-	-	-	-	-	
1902	2197.00	-	-	-	-	-	-	
1903	2224.00	-	-	-	-	-	-	
1904	2544.00	-	-	-	-	-	-	
1905	2381.00	-	-	-	-	-	-	
1906	2276.00	-	-	-	-	-	-	
1907	2405.00	-	-	-	-	-	-	
1908	2470.00	-	-	-	-	-	-	
1909	2752.00	-	-	-	-	-	-	
1910	3106.00	-	-	-	-	-	-	
1911	3459.00	-	-	-	-	-	-	
1912	3983.00	-	-	-	-	-	-	
1913	4307.00	-	-	-	-	-	-	
1914	4466.00	-	-	-	-	-	-	
1915	4120.00	-	-	-	-	-	-	
1916	4276.00	-	-	-	-	-	-	
1917	3080.00	-	-	-	-	-	-	
1918	408.00	-	-	-	-	-	-	
1919	199.00	-	-	-	-	-	-	
1920	194.00	-	-	-	-	-	-	
1921	220.00	-	-	-	-	-	-	
1922	318.00	-	-	-	-	-	-	
1923	615.00	-	-	-	-	-	-	
1924	993.00	-	-	-	-	-	-	
1925	1868.00	-	-	-	-	-	-	
1926	2911.00	-	-	-	-	-	-	
1927	3592.00	-	-	-	-	-	-	
1928	4251.00	-	-	-	-	-	-	
1929	4854.00	-	-	-	-	-	-	
1930	5761.00	-	-	-	-	-	-	
1931	5620.00	-	-	-	-	-	-	
1932	5927.00	-	-	-	-	-	-	
1933	6889.00	0.20	0.20	-	-	-	-	
1934	9693.00	1.80	1.80	-	-	-	-	
1935	12588.00	-	-	-	-	
1936	16400.00	-	-	-	-	
1937	17730.00	7.90	7.90	-	-	-	-	
1938	18057.00	-	-	-	-	
1939	17564.00	-	-	-	-	
1940	18317.00	11.40	11.40	-	-	-	-	
1941	17897.80	9.40	9.40	-	-	-	-	
1942	8069.60	10.40	10.40	-	-	-	-	
1943	8474.80	16.50	16.50	-	-	-	-	
1944	10886.70	23.80	23.80	-	-	-	-	
1945	12252.00	25.10	20.50	4.60	-	-	-	
1946	13346.00	39.60	22.90	16.70	-	-	-	
1947	14534.00	69.90	40.60	29.30	-	-	-	
1948	18639.00	116.30	57.70	58.60	-	-	-	
1949	23291.00	195.50	98.90	96.60	-	-	-	
1950	27329.00	246.10	119.00	127.10	-	-	-	
1951	27329.00	285.20	131.30	153.90	-	-	-	
1952	34492.00	344.40	154.60	189.60	0.20	-	-	
1953	38128.00	391.00	182.80	207.90	0.30	-	-	
1954	41434.00	420.30	198.00	222.00	0.30	-	-	
1955	45271.00	445.40	210.60	234.50	0.30	-	-	
1956	48698.00	455.20	219.10	235.90	0.20	-	-	

1957	51176.00	486.68	231.80	254.50	0.38	-	-
1958	54920.00	520.63	251.20	268.40	0.46	0.57	-
1959	59972.00	...	273.70	287.70	0.70	...	-
1960	65294.00	602.90	296.60	304.80	0.63	0.63	0.24
1961	70755.10	...	313.40	316.80	2.10
1962	76307.00	...	325.20	392.60	1.90
1963	80231.00	...	342.70	425.50	2.20	0.67	...
1964	85038.00	...	359.10	551.30	2.70	0.07	...
1965	91021.00	1496.30	367.60	1123.40	3.00	0.80	1.50
1966	96907.00	...	383.20	1256.90	2.20	1.90	...
1967	102224.00	...	385.70	1334.40	1.80	1.90	...
1968	106537.00	...	389.70	1368.10	2.10	2.40	...
1969	110330.00	...	383.00	1325.00	1.90	2.50	...
1970	115889.00	2619.90	389.00	2225.30	2.00	2.30	1.30
1971	120660.00	3661.79	399.10	3252.30	6.30	2.60	1.49
1972	125592.00	4436.51	400.50	4024.70	6.10	3.60	1.61
1973	131481.00	5208.28	404.40	4791.20	6.90	4.30	1.48
1974	136230.00	5255.64	408.20	4829.60	8.30	7.90	1.64
1975	141344.00	5334.30	409.00	4907.30	8.90	7.30	1.80
1976	144825.00	...	410.60	5600.00	2.50
1977	146678.00	1.90
1978	151453.00	1.90
1979	149099.00	1.90
1980	147941.00	6739.10	756.00	5967.00	7.30	6.90	1.90
1981	148445.00	6908.50	822.70	6069.20	6.90	7.60	2.10
1982	147165.00	6806.30	867.60	5923.50	6.80	6.30	2.10
1983	152514.00	7046.00	907.40	6123.30	6.50	6.70	2.10
1984	154238.00	7114.20	902.30	6197.20	6.50	6.00	2.20
1985	154668.00	7095.90	927.00	6155.00	6.50	5.20	2.20
1986	160550.00	7486.70	976.00	6496.00	6.40	6.20	2.10
1987	161887.00	7613.90	1044.00	6555.00	6.10	6.60	2.20
1988	163037.00	7794.60	1016.00	6766.00	4.80	5.50	2.30
1989	160096.00	7921.00	1080.00	6831.00	3.20	4.70	2.10
1990	154436.00	7778.50	1015.00	6753.00	3.20	5.20	2.10
1991	-	7247.20	860.40	6377.10	3.20	4.70	1.80
1992	-	6758.00	688.40	6063.10	2.50	2.50	1.50
1993	-	5172.10	611.00	4557.50	1.70	1.00	0.90
1994	-	3292.30	364.00	2926.00	0.50	0.50	1.30
1995	-	3396.00	367.00	3027.00	0.40	0.50	1.10
1996	-	3684.80	466.00	3217.00	0.60	0.10	1.10
1997	-	...	379.00	3880.00	0.50	0.10	...
1998	-	...	357.00	3118.00	0.20	0.10	...
1999	-	...	355.50	4105.00	0.20	0.10	...
2000	-	...	415.40	4799.00	0.10	0.00	...
2001	-	...	446.00	4691.00	0.30	0.00	...
2002	-	...	462.00	4866.00	-	0.00	...
2003	-	...	486.00	5069.00	...	0.00	...
2004	-	...	602.20	5372.00	...	0.00	...
2005	-	...	607.30	4477.00	...	0.20	...
2006	-	...	627.60	4245.00	...	0.40	...
2007	-	...	656.40	4784.00	...	0.10	...
2008	-	...	685.70	4381.00	...	0.20	...
2009	-	...	731.70	4217.00	...	0.20	...
2010	-	...	731.40	4345.00	...	0.30	...

出所：[A6]; [A13]; [A15]; [B1] 64; [B2] 69; [B3] 191; [B4] 163, 167; [B5] 245; [B6] 197; [B7] 147-148; [B8] 146; [B9] 170; [B10] 181-182; [B11] 244; [B12] 242; [B13] 205; [B14] 191; [B15] 165; [B16] 212; [B17] 265; [B18] 226; [B19] 245; [B20] 208; [B21] 150; [B22] 146; [B23] 172; [B24] 158; [B26] 144; [B27] 153; [B28] 167; [B31] 123; [B33] 378; [B34] 398; [C1] 106; [C3] 65; [C17] 88, 103; [D4] 137; [I5] 59; [I6] 36; [I7] 50; [I8] 29; [I9] 32; [I11] 42; [J5] 84; [J16] 94; [K13]; [K14].

統計表 7f 鉱工業主要生産物生産量
Table 7f Production of major mining and industrial products

	1	2	3	4	5	6	7	
	ソ連邦 USSR	中央アジア Central Asia					タジキスタン Tajikistan	トルクメニスタン Turkmenistan
		ウズベキスタン Uzbekistan	カザフスタン Kazakhstan	キルギスタン Kyrgyzstan				
		圧延鋼材(百万トン) Rolled Steel (million tons)						
1901	1.94	-	-	-	-	-	-	
1902	1.74	-	-	-	-	-	-	
1903	1.86	-	-	-	-	-	-	
1904	2.13	-	-	-	-	-	-	
1905	2.06	-	-	-	-	-	-	
1906	1.95	-	-	-	-	-	-	
1907	2.08	-	-	-	-	-	-	
1908	2.10	-	-	-	-	-	-	
1909	2.35	-	-	-	-	-	-	
1910	2.65	-	-	-	-	-	-	
1911	2.92	-	-	-	-	-	-	
1912	3.32	-	-	-	-	-	-	
1913	3.37	-	-	-	-	-	-	
1914	3.65	-	-	-	-	-	-	
1915	3.27	-	-	-	-	-	-	
1916	3.38	-	-	-	-	-	-	
1917	2.29	-	-	-	-	-	-	
1918	0.36	-	-	-	-	-	-	
1919	0.18	-	-	-	-	-	-	
1920	0.15	-	-	-	-	-	-	
1921	0.17	-	-	-	-	-	-	
1922	0.26	-	-	-	-	-	-	
1923	0.47	-	-	-	-	-	-	
1924	0.69	-	-	-	-	-	-	
1925	1.39	-	-	-	-	-	-	
1926	2.26	-	-	-	-	-	-	
1927	2.76	-	-	-	-	-	-	
1928	3.21	-	-	-	-	-	-	
1929	3.93	-	-	-	-	-	-	
1930	4.56	-	-	-	-	-	-	
1931	4.29	-	-	-	-	-	-	
1932	4.43	-	-	-	-	-	-	
1933	5.07	-	-	-	-	-	-	
1934	7.03	-	-	-	-	-	-	
1935	9.45	-	-	-	-	-	-	
1936	12.45	-	-	-	-	-	-	
1937	12.97	-	-	-	-	-	-	
1938	13.26	-	-	-	-	-	-	
1939	12.73	-	-	-	-	-	-	
1940	13.11	-	-	-	-	-	-	
1941	12.59	-	-	-	-	-	-	
1942	5.42	-	-	-	-	-	-	
1943	5.67	-	-	-	-	-	-	
1944	7.28	-	-	-	-	-	-	
1945	7.36	-	-	-	-	-	-	
1946	8.26	0.01	0.003	0.003	-	-	-	
1947	11.06	0.05	0.025	0.025	-	-	-	
1948	14.22	0.10	0.047	0.052	-	-	-	
1949	18.00	0.14	0.062	0.080	-	-	-	
1950	20.89	0.18	0.076	0.107	-	-	-	
1951	24.03	0.22	0.085	0.136	-	-	-	
1952	26.81	0.28	0.11	0.18	-	-	-	
1953	29.39	0.32	0.12	0.20	-	-	-	
1954	32.07	0.34	0.13	0.21	-	-	-	
1955	30.56	0.38	0.14	0.24	-	-	-	
1956	37.83	0.40	0.15	0.25	-	-	-	

1957	40.21	0.42	0.16	0.26	-	-	-
1958	36.58	0.43	0.16	0.27	-	-	-
1959	39.98	0.46	0.18	0.28	-	-	-
1960	43.68	0.50	0.19	0.30	-	-	-
1961	47.44	0.53	0.21	0.32	-	-	-
1962	51.40	0.56	0.22	0.34	-	-	-
1963	54.14	0.59	0.23	0.36	-	-	-
1964	57.44	0.62	0.25	0.37	-	-	-
1965	61.65	0.65	0.26	0.39	-	-	-
1966	66.14	0.66	0.27	0.39	-	-	-
1967	70.62	0.76	0.30	0.45	-	-	-
1968	74.08	1.80	0.31	1.49	-	-	-
1969	76.27	2.41	0.32	2.10	-	-	-
1970	80.65	2.75	0.31	2.43	-	-	-
1971	84.12	2.94	0.33	2.61	-	-	-
1972	87.47	3.42	0.34	3.08	-	-	-
1973	91.46	3.87	0.34	3.53	-	-	-
1974	94.30	4.10	0.35	3.75	-	-	-
1975	98.69	4.20	0.35	3.85	-	-	-
1976	101.44	4.76	0.36	4.40	-	-	-
1977	102.14	4.20	-	-	-
1978	105.43	4.65	-	-	-
1979	103.25	4.63	-	-	-
1980	118.29	4.73	0.33	4.40	-	-	-
1981	118.16	4.54	0.32	4.22	-	-	-
1982	117.14	4.30	0.33	3.97	-	-	-
1983	121.86	4.41	0.32	4.09	-	-	-
1984	122.88	4.31	0.36	3.95	-	-	-
1985	128.00	4.90	0.70	4.20	-	-	-
1986	134.00	5.39	0.79	4.60	-	-	-
1987	134.00	5.51	0.91	4.60	-	-	-
1988	136.00	5.70	0.80	4.90	-	-	-
1989	133.00	5.90	0.90	5.00	-	-	-
1990	128.00	5.90	1.00	4.90	-	-	-
1991	-	5.50	0.80	4.70	-	-	-
1992	-	4.90	0.60	4.30	-	-	-
1993	-	4.00	0.60	3.40	-	-	-
1994	-	2.60	0.30	2.30	-	-	-
1995	-	2.40	0.30	2.10	-	-	-
1996	-	2.60	0.40	2.20	-	-	-
1997	-	3.40	0.40	3.00	-	-	-
1998	-	2.90	0.30	2.60	-	-	-
1999	-	3.50	0.30	3.20	-	-	-
2000	-	4.30	0.40	3.90	-	-	-
2001	-	4.30	0.40	3.90	-	-	-
2002	-	4.40	0.40	4.00	-	-	-
2003	-	4.50	0.40	4.10	-	-	-
2004	-	4.70	0.60	4.10	-	-	-
2005	-	3.90	0.60	3.30	-	-	-
2006	-	3.80	0.60	3.20	-	-	-
2007	-	4.30	0.60	3.70	-	-	-
2008	-	3.60	0.60	3.00	-	-	-
2009	-	3.90	0.70	3.20	-	-	-
2010	-	3.80	0.70	3.10	-	-	-

出所： [A6]; [A13]; [A15]; [B1] 66; [B2] 71; [B3] 192; [B4] 163, 168; [B5] 245; [B6] 197; [B7] 148; [B8] 147; [B9] 171; [B10] 181, 183; [B11] 245; [B12] 243; [B13] 207; [B14] 193; [B15] 165; [B16] 214; [B17] 267; [B18] 228; [B19] 247; [B20] 208; [B21] 150; [B22] 146; [B23] 172; [B24] 158; [B26] 144; [B27] 153; [B28] 168; [B29] 140; [B30] 164; [B33] 381; [B34] 401; [C1] 106; [C17] 88, 103; [C24] 95; [C25] 106; [C26] 107; [F9] 40-41; [F12] 53; [J3] 61; [J5] 84; [K2] 49; [K4] 48; [K7] 77; [K8] 41; [K10] 131; [K12]; [K14].

統計表 7g 鉱工業主要生産物生産量
Table 7g Production of major mining and industrial products

	1	2	3	4	5	6	7	
	ソ連邦 USSR	中央アジア Central Asia					タジキスタン Tajikistan	トルクメニスタン Turkmenistan
		ウズベキスタン Uzbekistan	カザフスタン Kazakhstan	キルギスタン Kyrgyzstan				
		貨物用自動車(千台) Lorry (thousand units)						
1901	...	-	-	-	-	-	-	
1902	...	-	-	-	-	-	-	
1903	...	-	-	-	-	-	-	
1904	...	-	-	-	-	-	-	
1905	...	-	-	-	-	-	-	
1906	...	-	-	-	-	-	-	
1907	...	-	-	-	-	-	-	
1908	...	-	-	-	-	-	-	
1909	...	-	-	-	-	-	-	
1910	...	-	-	-	-	-	-	
1911	...	-	-	-	-	-	-	
1912	...	-	-	-	-	-	-	
1913	...	-	-	-	-	-	-	
1914	...	-	-	-	-	-	-	
1915	...	-	-	-	-	-	-	
1916	...	-	-	-	-	-	-	
1917	...	-	-	-	-	-	-	
1918	...	-	-	-	-	-	-	
1919	...	-	-	-	-	-	-	
1920	...	-	-	-	-	-	-	
1921	...	-	-	-	-	-	-	
1922	...	-	-	-	-	-	-	
1923	...	-	-	-	-	-	-	
1924	0. 01	-	-	-	-	-	-	
1925	0. 12	-	-	-	-	-	-	
1926	0. 37	-	-	-	-	-	-	
1927	0. 48	-	-	-	-	-	-	
1928	0. 74	-	-	-	-	-	-	
1929	1. 47	-	-	-	-	-	-	
1930	4. 02	-	-	-	-	-	-	
1931	3. 92	-	-	-	-	-	-	
1932	23. 75	-	-	-	-	-	-	
1933	39. 10	-	-	-	-	-	-	
1934	54. 57	-	-	-	-	-	-	
1935	76. 85	-	-	-	-	-	-	
1936	131. 55	-	-	-	-	-	-	
1937	180. 30	-	-	-	-	-	-	
1938	182. 37	-	-	-	-	-	-	
1939	178. 77	-	-	-	-	-	-	
1940	136. 00	-	-	-	-	-	-	
1941	114. 68	-	-	-	-	-	-	
1942	30. 95	-	-	-	-	-	-	
1943	45. 55	-	-	-	-	-	-	
1944	53. 47	-	-	-	-	-	-	
1945	68. 60	-	-	-	-	-	-	
1946	94. 60	-	-	-	-	-	-	
1947	121. 25	-	-	-	-	-	-	
1948	173. 91	-	-	-	-	-	-	
1949	266. 84	-	-	-	-	-	-	
1950	294. 40	-	-	-	-	-	-	
1951	229. 78	-	-	-	-	-	-	
1952	243. 47	-	-	-	-	-	-	
1953	270. 68	-	-	-	-	-	-	
1954	300. 93	-	-	-	-	-	-	
1955	328. 10	-	-	-	-	-	-	
1956	356. 42	-	-	-	-	-	-	

1957	369.50	-	-	-	-	-	-
1958	374.90	-	-	-	-	-	-
1959	351.37	-	-	-	-	-	-
1960	362.00	-	-	-	-	-	-
1961	381.62	-	-	-	-	-	-
1962	382.36	-	-	-	-	-	-
1963	382.22	-	-	-	-	-	-
1964	385.01	-	-	-	-	-	-
1965	379.60	-	-	-	-	-	-
1966	407.60	...	-	-	...	-	-
1967	437.40	3.10	-	-	3.10	-	-
1968	478.10	6.10	-	-	6.10	-	-
1969	504.50	9.10	-	-	9.10	-	-
1970	524.50	12.10	-	-	12.10	-	-
1971	564.30	15.10	-	-	15.10	-	-
1972	593.80	15.70	-	-	15.70	-	-
1973	629.50	16.10	-	-	16.10	-	-
1974	666.00	17.10	-	-	17.10	-	-
1975	696.00	17.70	-	-	17.70	-	-
1976	716.00	18.70	-	-	18.70	-	-
1977	734.00	19.10	-	-	19.10	-	-
1978	762.00	20.10	-	-	20.10	-	-
1979	780.00	22.07	-	-	22.07	-	-
1980	787.00	22.10	-	-	22.10	-	-
1981	787.00	22.00	-	-	22.00	-	-
1982	...	22.20	-	-	22.20	-	-
1983	...	23.09	-	-	23.09	-	-
1984	...	23.50	-	-	23.50	-	-
1985	...	24.20	-	-	24.20	-	-
1986	...	23.80	-	-	23.80	-	-
1987	823.00	24.60	-	-	24.60	-	-
1988	862.00	25.00	-	-	25.00	-	-
1989	804.00	23.80	-	-	23.80	-	-
1990	774.00	25.10	-	-	25.10	-	-
1991	-	23.60	-	-	23.60	-	-
1992	-	15.40	-	0.60	14.80	-	-
1993	-	5.40	-	0.40	5.00	-	-
1994	-	2.20	0.10	0.10	2.00	-	-
1995	-	0.51	0.30	0.20	0.008	-	-
1996	-	0.05	0.03	0.02	0.001	-	-
1997	-	0.06	0.02	0.03	0.01	-	-
1998	-	0.16	0.06	0.10	-	-	-
1999	-	0.60	0.30	0.30	-	-	-
2000	-	0.20	-	-	-
2001	-	0.10	-	-	-
2002	-	0.30	-	-	-
2003	-	0.10	-	-	-
2004	-	0.03	-	-	-
2005	-	0.10	-	-	-
2006	-	1.50	-	-	-
2007	-	2.00	-	-	-
2008	-	1.40	0.40	1.00	-	-	-
2009	-	1.10	0.70	0.40	-	-	-
2010	-	1.30	0.80	0.50	-	-	-

出所： [A1]; [B8] 167; [B9] 186; [B10] 200; [B11] 263; [B12] 261; [B13] 224; [B14] 217; [B16] 233; [B17] 287; [B18] 249; [B20] 227; [B21] 167; [B22] 161; [B23] 187; [B25] 196; [B34] 407; [C4] 278; [C8] 220; [C9] 218; [C10] 208; [C17] 219; [C20] 205; [C21] 194; [C22] 199; [C24] 199; [G6] 59; [G8] 65; [K2] 49; [K4] 48; [K7] 77; [K8] 41; [K10] 132; [K12]; [K14].

統計表 7h 鉱工業主要生産物生産量
Table 7h Production of major mining and industrial products

	1	2	3	4	5	6	7	
	ソ連邦 USSR	中央アジア Central Asia					タジキスタン Tajikistan	トルクメニスタン Turkmenistan
		ウズベキスタン Uzbekistan	カザフスタン Kazakhstan	キルギスタン Kyrgyzstan				
		トラクター(千台) Tractor (thousand units)						
1901	...	-	-	-	-	-	-	
1902	...	-	-	-	-	-	-	
1903	...	-	-	-	-	-	-	
1904	...	-	-	-	-	-	-	
1905	...	-	-	-	-	-	-	
1906	...	-	-	-	-	-	-	
1907	...	-	-	-	-	-	-	
1908	...	-	-	-	-	-	-	
1909	...	-	-	-	-	-	-	
1910	...	-	-	-	-	-	-	
1911	...	-	-	-	-	-	-	
1912	...	-	-	-	-	-	-	
1913	1.30	-	-	-	-	-	-	
1914	...	-	-	-	-	-	-	
1915	...	-	-	-	-	-	-	
1916	...	-	-	-	-	-	-	
1917	...	-	-	-	-	-	-	
1918	...	-	-	-	-	-	-	
1919	...	-	-	-	-	-	-	
1920	...	-	-	-	-	-	-	
1921	...	-	-	-	-	-	-	
1922	...	-	-	-	-	-	-	
1923	0.002	-	-	-	-	-	-	
1924	0.011	-	-	-	-	-	-	
1925	0.60	-	-	-	-	-	-	
1926	0.90	-	-	-	-	-	-	
1927	0.90	-	-	-	-	-	-	
1928	1.30	-	-	-	-	-	-	
1929	3.30	-	-	-	-	-	-	
1930	9.10	-	-	-	-	-	-	
1931	37.90	-	-	-	-	-	-	
1932	48.90	-	-	-	-	-	-	
1933	73.70	-	-	-	-	-	-	
1934	94.00	-	-	-	-	-	-	
1935	112.60	-	-	-	-	-	-	
1936	112.90	-	-	-	-	-	-	
1937	51.00	-	-	-	-	-	-	
1938	49.20	-	-	-	-	-	-	
1939	48.10	-	-	-	-	-	-	
1940	31.60	-	-	-	-	-	-	
1941	23.83	-	-	-	-	-	-	
1942	0.35	-	-	-	-	-	-	
1943	0.11	-	-	-	-	-	-	
1944	3.15	-	-	-	-	-	-	
1945	7.70	-	-	-	-	-	-	
1946	13.30	-	-	-	-	-	-	
1947	27.80	-	-	-	-	-	-	
1948	56.90	-	-	-	-	-	-	
1949	93.30	-	-	-	-	-	-	
1950	116.70	-	-	-	-	-	-	
1951	93.10	-	-	-	-	-	-	
1952	98.90	-	-	-	-	-	-	
1953	111.30	-	-	-	-	-	-	
1954	135.40	-	-	-	-	-	-	
1955	163.40	-	-	-	-	-	-	
1956	183.50	-	-	-	-	-	-	

1957	203.80	...	0.997	...	-	-	-
1958	219.70	...	4.43	...	-	-	-
1959	213.50	...	7.00	...	-	-	-
1960	239.00	...	8.03	...	-	-	-
1961	263.60	...	8.63	...	-	-	-
1962	287.00	...	8.96	...	-	-	-
1963	325.30	...	10.01	...	-	-	-
1964	329.00	-	-	-
1965	355.00	...	16.80	...	-	-	-
1966	382.00	...	19.10	...	-	-	-
1967	405.00	...	20.40	...	-	-	-
1968	423.00	...	22.00	...	-	-	-
1969	442.00	...	21.10	...	-	-	-
1970	459.00	...	21.10	...	-	-	-
1971	472.00	...	20.30	...	-	-	-
1972	478.00	...	17.60	...	-	-	-
1973	500.00	...	19.10	...	-	-	-
1974	531.00	...	21.60	...	-	-	-
1975	550.00	...	23.00	...	-	-	-
1976	562.00	...	24.00	...	-	-	-
1977	569.00	...	23.70	...	-	-	-
1978	576.00	...	22.50	...	-	-	-
1979	557.00	...	23.90	...	-	-	-
1980	555.00	70.83	24.20	46.63	-	-	-
1981	559.00	73.30	23.70	49.60	-	-	-
1982	555.00	72.50	24.50	48.00	-	-	-
1983	564.00	74.03	24.70	49.33	-	-	-
1984	571.00	79.13	26.10	53.03	-	-	-
1985	585.00	81.00	26.40	54.60	-	-	-
1986	595.00	81.40	26.60	54.80	-	-	-
1987	567.00	62.20	25.80	36.40	-	-	-
1988	559.00	62.50	22.40	40.10	-	-	-
1989	532.00	68.00	23.70	44.30	-	-	-
1990	495.00	64.40	23.30	41.10	-	-	-
1991	-	55.20	21.10	34.10	-	-	-
1992	-	30.30	16.90	13.40	-	-	-
1993	-	17.10	11.50	5.60	-	-	-
1994	-	3.70	1.70	2.00	-	-	-
1995	-	5.80	4.00	1.80	-	-	-
1996	-	6.30	3.80	2.50	-	-	-
1997	-	4.90	2.80	2.10	-	-	-
1998	-	3.00	2.60	0.40	-	-	-
1999	-	2.10	1.50	0.60	-	-	-
2000	-	1.90	1.00	0.90	-	-	-
2001	-	0.50	-	-	-
2002	-	0.10	-	-	-
2003	-	0.20	-	-	-
2004	-	2.92	2.90	0.02	-	-	-
2005	-	2.93	2.90	0.03	-	-	-
2006	-	2.95	2.90	0.05	-	-	-
2007	-	2.50	2.40	0.10	-	-	-
2008	-	2.60	2.40	0.20	-	-	-
2009	-	3.20	2.70	0.50	-	-	-
2010	-	3.10	2.50	0.60	-	-	-

出所 : [A7]; [A11]; [A14]; [B1] 73; [B2] 83; [B3] 243; [B4] 217; [B5] 292; [B6] 228; [B7] 174; [B8] 168; [B9] 187; [B10] 201; [B11] 264; [B12] 262; [B13] 225; [B14] 218; [B15] 187; [B16] 234; [B17] 288; [B18] 250; [B19] 266; [B20] 229; [B21] 168; [B22] 162; [B23] 188; [B26] 159; [B27] 168; [B28] 184; [B29] 138; [B30] 174; [B31] 135; [B33] 390; [B34] 407; [C3] 79; [C5] 77; [C6] 83; [C8] 97; [C10] 91; [C11] 96; [C12] 95; [C13] 116; [C15] 102; [C17] 88; [C18] 87; [C20] 82; [C21] 77; [C22] 81; [C24] 83; [C25] 91; [C26] 91; [D1] 86-87; [J5] 84; [K2] 50; [K4] 49; [K7] 77; [K8] 41; [K10] 131; [K12].

統計表 7i 鉱工業主要生産物生産量
Table 7i Production of major mining and industrial products

	1	2	3	4	5	6	7	
	ソ連邦 USSR	中央アジア Central Asia					タジキスタン Tajikistan	トルクメニスタン Turkmenistan
		ウズベキスタン Uzbekistan	カザフスタン Kazakhstan	キルギスタン Kyrgyzstan				
		化学肥料(百万トン) Mineral Fertilizer (million tons)						
1901	...	-	-	-	-	-	-	
1902	...	-	-	-	-	-	-	
1903	...	-	-	-	-	-	-	
1904	...	-	-	-	-	-	-	
1905	...	-	-	-	-	-	-	
1906	...	-	-	-	-	-	-	
1907	...	-	-	-	-	-	-	
1908	...	-	-	-	-	-	-	
1909	...	-	-	-	-	-	-	
1910	...	-	-	-	-	-	-	
1911	...	-	-	-	-	-	-	
1912	...	-	-	-	-	-	-	
1913	0.09	-	-	-	-	-	-	
1914	...	-	-	-	-	-	-	
1915	...	-	-	-	-	-	-	
1916	...	-	-	-	-	-	-	
1917	0.00	-	-	-	-	-	-	
1918	...	-	-	-	-	-	-	
1919	...	-	-	-	-	-	-	
1920	...	-	-	-	-	-	-	
1921	...	-	-	-	-	-	-	
1922	0.0037	-	-	-	-	-	-	
1923	...	-	-	-	-	-	-	
1924	...	-	-	-	-	-	-	
1925	...	-	-	-	-	-	-	
1926	...	-	-	-	-	-	-	
1927	...	-	-	-	-	-	-	
1928	0.14	-	-	-	-	-	-	
1929	0.21	-	-	-	-	-	-	
1930	0.50	-	-	-	-	-	-	
1931	0.70	-	-	-	-	-	-	
1932	0.92	-	-	-	-	-	-	
1933	1.03	-	-	-	-	-	-	
1934	1.40	-	-	-	-	-	-	
1935	2.32	-	-	-	-	-	-	
1936	2.84	-	-	-	-	-	-	
1937	3.24	-	-	-	-	-	-	
1938	3.41	-	-	-	-	
1939	3.56	-	-	-	-	
1940	3.29	0.002	0.002	-	-	-	-	
1941	-	-	-	-	
1942	-	-	-	-	
1943	-	-	-	-	
1944	-	-	-	-	
1945	1.12	0.13	0.13	-	-	-	-	
1946	1.71	-	-	-	-	
1947	2.36	-	-	-	-	
1948	3.47	-	-	-	-	
1949	4.59	-	-	-	-	
1950	5.50	0.54	0.52	0.02	-	-	-	
1951	5.93	0.64	0.56	0.09	-	-	-	
1952	6.40	0.70	0.56	0.14	-	-	-	
1953	6.98	0.83	0.56	0.27	-	-	-	
1954	8.08	0.88	0.56	0.32	-	-	-	
1955	9.67	0.98	0.63	0.35	-	-	-	
1956	10.94	1.23	0.81	0.42	-	-	-	

1957	11.78	1.31	0.86	0.45	-	-	-
1958	12.42	1.48	1.01	0.48	-	-	-
1959	12.92	1.51	1.04	0.47	-	-	-
1960	13.87	1.60	1.12	0.48	-	-	-
1961	15.28	1.78	1.13	0.53	-	-	0.12
1962	17.09	1.90	1.23	0.52	-	-	0.14
1963	19.74	2.22	1.42	0.57	-	-	0.23
1964	25.42	2.71	1.68	0.78	-	-	0.26
1965	31.25	3.18	2.15	0.78	-	-	0.26
1966	35.81	3.67	2.55	0.86	-	-	0.26
1967	40.07	4.23	3.06	0.87	-	0.01	0.30
1968	43.45	4.74	3.37	0.94	-	0.09	0.35
1969	45.81	5.05	3.47	1.12	-	0.13	0.33
1970	55.40	6.67	4.09	1.96	-	0.25	0.37
1971	61.40	8.05	4.57	2.82	-	0.26	0.40
1972	66.07	9.00	4.92	3.35	-	0.32	0.40
1973	72.33	10.31	5.35	4.19	-	0.37	0.40
1974	80.36	11.92	5.80	5.33	-	0.39	0.40
1975	90.20	12.79	6.13	5.82	-	0.41	0.43
1976	92.24	12.51	5.84	5.84	-	0.40	0.43
1977	96.75	13.21	5.88	6.50	-	0.41	0.43
1978	97.98	13.40	6.00	6.59	-	0.40	0.40
1979	94.52	13.58	6.45	6.37	-	0.38	0.38
1980	103.86	13.83	6.51	6.55	-	0.39	0.38
1981	129.99	14.17	6.76	6.72	-	0.43	0.27
1982	133.69	14.27	6.97	6.61	-	0.43	0.27
1983	148.67	14.80	7.39	6.71	-	0.42	0.29
1984	154.04	14.72	7.04	6.91	-	0.43	0.35
1985	165.97	15.55	7.50	7.00	-	0.45	0.60
1986	173.50	17.71	9.00	7.50	-	0.40	0.81
1987	181.50	18.97	9.50	8.00	-	0.45	1.02
1988	185.50	19.86	10.00	8.50	-	0.40	0.96
1989	171.50	19.36	9.50	8.50	-	0.45	0.91
1990	158.50	18.78	9.00	8.50	-	0.40	0.88
1991	-	3.48	1.70	1.50	-	0.08	0.20
1992	-	2.45	1.40	0.90	-	0.05	0.10
1993	-	1.72	1.30	0.30	-	0.02	0.10
1994	-	1.01	0.80	0.10	-	0.01	0.10
1995	-	1.18	0.90	0.20	-	0.01	0.07
1996	-	1.27	1.00	0.20	-	0.01	0.06
1997	-	...	1.00	0.20	-	0.01	...
1998	-	...	0.90	0.02	-	0.01	...
1999	-	...	0.90	0.04	-	0.005	...
2000	-	0.92	0.80	0.01	-	0.01	0.10
2001	-	0.03	-	0.004	0.10
2002	-	0.10	-	0.01	0.10
2003	-	0.10	-	0.02	0.10
2004	-	...	0.90	0.20	-	0.04	...
2005	-	...	0.90	0.10	-	0.04	...
2006	-	...	0.90	0.10	-	0.03	...
2007	-	...	1.00	0.30	-	0.02	...
2008	-	...	1.10	0.30	-	0.02	...
2009	-	...	1.10	0.20	-	-	...
2010	-	...	1.10	0.20	-	-	...

出所：[B1] 82; [B2] 88; [B3] 225; [B4] 203; [B5] 278, 280; [B6] 219; [B7] 165; [B8] 140-141; [B9] 175-176; [B10] 187-188; [B11] 252; [B12] 250; [B13] 213; [B14] 199; [B15] 171; [B16] 218; [B17] 272-273; [B18] 233; [B19] 252-253; [B20] 213-214; [B21] 155; [B22] 150; [B23] 177; [B24] 161; [B25] 186; [B26] 148; [B27] 157; [B28] 172; [B29] 145; [B30] 177; [B31] 139; [B31] 398; [B33] 393; [B34] 410; [C1] 79; [C4] 142, 144; [C3] 47; [H8] 36-37; [H11] 95; [I7] 50; [I14] 110; [J3] 60; [J5] 84; [K2] 50; [K4] 49; [K7] 77; [K8] 43; [K10] 135; [K12].

注：1981年以降の生産量は、100%栄養物質換算量表示の公表値を5倍し、それ以前の値である標準単位表示に変換したものを。

統計表 7j 鉱工業主要生産物生産量
Table 7j Production of major mining and industrial products

	1	2	3	4	5	6	7	
	ソ連邦 USSR	中央アジア Central Asia					タジキスタン Tajikistan	トルクメニスタン Turkmenistan
		ウズベキスタン Uzbekistan	カザフスタン Kazakhstan	キルギスタン Kyrgyzstan				
		化学繊維(千トン) Chemical Fibre and Thread (thousand tons)						
1901	-	-	-	-	-	-	-	
1902	-	-	-	-	-	-	-	
1903	-	-	-	-	-	-	-	
1904	-	-	-	-	-	-	-	
1905	-	-	-	-	-	-	-	
1906	-	-	-	-	-	-	-	
1907	-	-	-	-	-	-	-	
1908	-	-	-	-	-	-	-	
1909	-	-	-	-	-	-	-	
1910	-	-	-	-	-	-	-	
1911	-	-	-	-	-	-	-	
1912	-	-	-	-	-	-	-	
1913	-	-	-	-	-	-	-	
1914	...	-	-	-	-	-	-	
1915	...	-	-	-	-	-	-	
1916	...	-	-	-	-	-	-	
1917	...	-	-	-	-	-	-	
1918	...	-	-	-	-	-	-	
1919	...	-	-	-	-	-	-	
1920	...	-	-	-	-	-	-	
1921	...	-	-	-	-	-	-	
1922	...	-	-	-	-	-	-	
1923	...	-	-	-	-	-	-	
1924	...	-	-	-	-	-	-	
1925	...	-	-	-	-	-	-	
1926	...	-	-	-	-	-	-	
1927	...	-	-	-	-	-	-	
1928	0.20	-	-	-	-	-	-	
1929	...	-	-	-	-	-	-	
1930	...	-	-	-	-	-	-	
1931	...	-	-	-	-	-	-	
1932	3.00	-	-	-	-	-	-	
1933	...	-	-	-	-	-	-	
1934	...	-	-	-	-	-	-	
1935	...	-	-	-	-	-	-	
1936	...	-	-	-	-	-	-	
1937	9.00	-	-	-	-	-	-	
1938	...	-	-	-	-	-	-	
1939	...	-	-	-	-	-	-	
1940	11.00	-	-	-	-	-	-	
1941	...	-	-	-	-	-	-	
1942	...	-	-	-	-	-	-	
1943	...	-	-	-	-	-	-	
1944	...	-	-	-	-	-	-	
1945	1.00	-	-	-	-	-	-	
1946	3.00	-	-	-	
1947	6.70	-	-	-	
1948	11.10	-	-	-	
1949	17.00	-	-	-	
1950	24.20	0.44	0.34	0.10	-	-	-	
1951	35.40	...	0.37	...	-	-	-	
1952	49.20	...	0.46	...	-	-	-	
1953	62.30	...	0.54	...	-	-	-	
1954	78.80	...	0.56	...	-	-	-	
1955	110.50	2.65	0.65	2.00	-	-	-	
1956	128.90	...	0.68	...	-	-	-	

1957	148.70	...	0.71	...	-	-	-
1958	166.00	5.30	0.80	4.50	-	-	-
1959	179.50	...	0.78	...	-	-	-
1960	211.00	5.80	0.80	5.00	-	-	-
1961	250.40	6.01	0.81	5.20	-	-	-
1962	277.30	6.22	0.82	5.40	-	-	-
1963	308.40	6.42	0.82	5.60	-	-	-
1964	361.10	-	-	-
1965	407.00	8.00	0.20	7.80	-	-	-
1966	458.00	-	-	-
1967	511.00	-	-	-
1968	554.00	-	-	-
1969	584.00	-	-	-
1970	623.00	14.50	1.60	12.90	-	-	-
1971	676.00	14.20	-	-	-
1972	746.00	-	-	-
1973	830.00	-	-	-
1974	887.00	-	-	-
1975	955.00	39.70	22.30	17.40	-	-	-
1976	1020.00	...	27.30	...	-	-	-
1977	1088.00	...	27.00	...	-	-	-
1978	1131.00	...	29.70	...	-	-	-
1979	1100.00	...	31.00	...	-	-	-
1980	1176.00	51.70	32.40	19.30	-	-	-
1981	1213.00	52.10	32.40	19.70	-	-	-
1982	1235.00	52.20	32.30	19.90	-	-	-
1983	1353.00	54.30	33.60	20.70	-	-	-
1984	1401.00	58.00	37.20	20.80	-	-	-
1985	1394.00	59.00	38.00	21.00	-	-	-
1986	1480.00	65.90	42.30	23.60	-	-	-
1987	1517.00	69.70	46.30	23.40	-	-	-
1988	1555.00	70.70	48.90	21.80	-	-	-
1989	1557.00	71.20	50.60	20.60	-	-	-
1990	1477.00	70.00	52.60	17.40	-	-	-
1991	-	60.60	49.30	11.30	-	-	-
1992	-	41.10	32.60	8.50	-	-	-
1993	-	24.50	22.60	1.90	-	-	-
1994	-	13.30	12.50	0.80	-	-	-
1995	-	7.80	7.80	0.003	-	-	-
1996	-	5.79	5.70	0.09	-	-	-
1997	-	...	7.30	0.010	-	-	...
1998	-	...	11.10	-	-	-	...
1999	-	...	11.50	-	-	-	...
2000	-	...	14.70	-	-	-	...
2001	-	-	-	-	...
2002	-	-	-	-	...
2003	-	-	...	-	...
2004	-	...	9.20	0.04	...	-	...
2005	-	...	5.50	0.05	...	-	...
2006	-	...	11.50	0.10	...	-	...
2007	-	...	15.70	0.10	...	-	...
2008	-	...	12.60	0.10	...	-	...
2009	-	...	13.60	0.10	...	-	...
2010	-	...	16.00	0.10	...	-	...

出所： [B3] 227; [B4] 205; [B5] 281; [B6] 221; [B8] 143; [B9] 178; [B10] 191; [B11] 253; [B12] 251; [B13] 214; [B14] 200; [B16] 220; [B17] 274; [B18] 235; [B19] 253; [B20] 216; [B21] 157; [B23] 178; [B26] 149; [B27] 158; [B28] 172; [B29] 146; [B30] 178; [B31] 140; [B33] 394; [B34] 411; [C4] 148-149; [C21] 92; [C22] 93; [C24] 82, 95; [C25] 91, 106; [C26] 91; [F6] 49; [F12] 53; [F14] 195; [J3] 60; [J8] 49; [J10] 74; [J14] 134-135; [K2] 50; [K4] 49; [K7] 79; [K8] 43; [K10] 135; [K12].

統計表 7k 鉱工業主要生産物生産量
Table 7k Production of major mining and industrial products

	1	2	3	4	5	6	7	
	ソ連邦 USSR	中央アジア Central Asia					タジキスタン Tajikistan	トルクメニスタン Turkmenistan
		ウズベキスタン Uzbekistan	カザフスタン Kazakhstan	キルギスタン Kyrgyzstan				
		木材(千立方m) Wood (thousand cubic meter)						
1901	
1902	
1903	
1904	
1905	
1906	
1907	
1908	
1909	
1910	
1911	
1912	
1913	67000.00	300.00	30.00	...	30.00	
1914	
1915	
1916	
1917	
1918	
1919	
1920	
1921	
1922	57800.00	
1923	
1924	
1925	
1926	
1927	
1928	61700.00	
1929	95500.00	
1930	147200.00	
1931	159800.00	
1932	164700.00	
1933	173300.00	700.00	60.00	
1934	181300.00	900.00	100.00	...	100.00	
1935	210100.00	
1936	221900.00	
1937	209000.00	
1938	223100.00	
1939	264100.00	
1940	246962.00	2732.00	165.00	2104.00	261.00	82.00	120.00	
1941	
1942	
1943	
1944	
1945	168400.00	2206.00	125.00	1731.00	142.00	53.00	155.00	
1946	185500.00	
1947	201900.00	
1948	249700.00	
1949	269000.00	
1950	266000.00	2207.00	56.00	1774.00	166.00	44.00	167.00	
1951	296700.00	2271.00	61.00	1893.00	173.00	32.00	112.00	
1952	291456.00	1860.00	104.00	1536.00	105.00	33.00	82.00	
1953	292100.00	1923.00	48.00	1681.00	98.00	11.00	85.00	
1954	328900.00	2094.00	68.00	1704.00	81.00	38.00	203.00	
1955	333900.00	2263.00	57.00	1840.00	134.00	41.00	191.00	
1956	342300.00	2310.00	64.00	1995.00	91.00	36.00	124.00	

1957	361400.00	2442.00	58.00	2110.00	65.00	21.00	188.00
1958	374991.00	2629.00	80.00	2317.00	63.00	26.00	143.00
1959	397809.00	2722.00	71.00	2418.00	67.00	26.00	140.00
1960	369550.00	2366.00	97.00	2002.00	81.00	24.00	162.00
1961	351046.00	2316.00	94.00	1982.00	64.00	21.00	155.00
1962	352721.00	2268.00	81.00	1964.00	63.00	20.00	140.00
1963	369600.00	2141.00	60.00	1898.00	47.00	19.00	117.00
1964	385300.00	2133.00	53.00	1917.00	60.00	23.00	80.00
1965	378906.00	2183.00	21.00	2039.00	40.00	21.00	62.00
1966	373500.00	2053.00	61.00	1904.00	42.00	25.00	21.00
1967	383000.00	2082.00	64.00	1938.00	42.00	22.00	16.00
1968	380400.00	1935.00	57.00	1802.00	40.00	21.00	15.00
1969	374200.00	1887.00	67.00	1754.00	37.00	19.00	10.00
1970	385000.00	2040.00	67.00	1901.00	41.00	22.00	9.00
1971	384700.00	2104.00	75.00	1955.00	40.00	22.00	12.00
1972	382900.00	2107.40	80.00	1956.00	42.00	21.00	8.40
1973	387800.00	2268.00	86.00	2110.00	44.00	20.00	8.00
1974	388500.00	2400.00	73.00	2259.00	41.00	22.00	5.00
1975	395100.00	2339.00	60.00	2210.00	39.00	25.00	5.00
1976	384663.00	2349.00	80.00	2203.00	40.00	21.00	5.00
1977	376809.00	2264.00	56.00	2144.00	41.00	20.00	3.00
1978	361790.00	2331.00	66.00	2204.00	37.00	21.00	3.00
1979	353965.00	2205.00	72.00	2075.00	37.00	18.00	3.00
1980	356637.00	2304.00	67.00	2183.00	35.00	16.00	3.00
1981	358244.00	2347.00	26.00	2272.00	35.00	10.00	4.00
1982	356149.00	2364.00	33.00	2281.00	36.00	11.00	3.00
1983	355702.00	2391.00	31.00	2314.00	32.00	11.00	3.00
1984	367855.00	2331.00	26.00	2258.00	33.00	10.00	4.00
1985	367961.00	2385.00	28.00	2313.00	30.00	10.00	4.00
1986	377112.00	2540.00	38.00	2462.00	26.00	10.00	4.00
1987	389209.00	2446.00	33.00	2373.00	29.00	7.00	4.00
1988	386406.00	2442.00	4.00	2403.00	30.00	1.00	4.00
1989	369501.00	...	22.00	2515.00	29.00	...	4.00
1990	332143.00	...	15.00	2337.00	28.00	...	4.00
1991	-	...	1.60	1973.80	25.80	...	7.60
1992	-	...	1.30	1169.90	24.80	...	8.40
1993	-	...	0.50	863.40	17.80	...	4.50
1994	-	...	0.10	787.10	21.00
1995	-	815.10	20.50
1996	-	657.00	21.10
1997	-	25.30
1998	-	28.80
1999	-	29.60
2000	-	29.10
2001	-	32.40
2002	-
2003	-
2004	-
2005	-
2006	-
2007	-
2008	-
2009	-
2010	-

出所： [B3] 252-253; [B4] 224-225; [B5] 297; [B6] 234-235; [B7] 179-181; [B8] 174-175; [B9] 194-195; [B10] 207-209; [B11] 274-275; [B12] 270-271; [B13] 234-235; [B14] 224-225; [B15] 189; [B16] 238-239; [B17] 294-295; [B18] 256-257; [B19] 270, 272-273; [B20] 232, 234-235; [B21] 172-173; [B22] 166-167; [B23] 191-192; [B24] 174-175; [B25] 200-201; [B26] 162-163; [B27] 170-171; [B28] 186-187; [B29] 148-149; [B30] 181; [B31] 142-143; [B33] 396; [B34] 413; [C4] 296-297; [D3] 230; [D4] 188; [E1] 66-67; [K13]; [K14].

統計表 71 鉱工業主要生産物生産量
Table 71 Production of major mining and industrial products

	1	2	3	4	5	6	7	
	ソ連邦 USSR	中央アジア Central Asia					タジキスタン Tajikistan	トルクメニスタン Turkmenistan
		ウズベキスタン Uzbekistan	カザフスタン Kazakhstan	キルギスタン Kyrgyzstan				
		製材(千立方m) Timber (thousand cubic meter)						
1901	
1902	
1903	
1904	
1905	
1906	
1907	
1908	
1909	
1910	
1911	
1912	
1913	14200.00	
1914	
1915	
1916	
1917	
1918	
1919	
1920	1484.00	
1921	1710.00	
1922	3100.00	
1923	5092.60	
1924	6243.10	
1925	8903.90	
1926	10842.80	
1927	12346.60	
1928	13600.00	30.30	
1929	16600.00	
1930	21900.00	
1931	23800.00	
1932	24400.00	83.00	5.00	
1933	27300.00	118.34	18.58	...	0.03	
1934	30600.00	...	6.00	116.90	20.40	
1935	35700.00	
1936	40900.00	
1937	33800.00	
1938	34500.00	
1939	34500.00	
1940	34800.00	429.00	30.00	320.00	54.00	13.00	12.00	
1941	29835.00	419.00	19.00	323.00	55.00	12.00	10.00	
1942	15114.00	300.00	10.00	256.00	26.00	2.00	6.00	
1943	13074.00	299.30	12.00	256.00	24.30	4.00	3.00	
1944	13165.80	...	7.70	211.20	22.90	...	6.30	
1945	14700.00	...	12.00	220.00	26.00	...	9.00	
1946	19600.00	
1947	24200.00	
1948	32700.00	
1949	42800.00	
1950	49500.00	993.00	146.00	683.00	68.00	37.00	59.00	
1951	56000.00	1353.00	187.00	908.00	95.00	70.00	93.00	
1952	60478.00	1514.00	298.00	988.00	113.00	53.00	62.00	
1953	66426.00	1758.00	330.00	1073.00	137.00	108.00	110.00	
1954	69000.00	2588.00	310.00	1957.00	130.00	108.00	83.00	
1955	75600.00	2349.00	400.00	1547.00	174.00	142.00	86.00	
1956	76600.00	2150.00	368.00	1406.00	149.00	150.00	77.00	

1957	81600.00	2383.00	444.00	1543.00	125.00	153.00	118.00
1958	93733.00	2901.00	484.00	1858.00	225.00	195.00	139.00
1959	104015.00	3424.00	529.00	2295.00	259.00	194.00	147.00
1960	105556.00	3470.00	538.00	2379.00	205.00	194.00	154.00
1961	104308.00	3797.00	569.00	2616.00	222.00	205.00	185.00
1962	104545.00	3654.00	537.00	2555.00	228.00	200.00	134.00
1963	106370.00	3605.00	509.00	2522.00	268.00	199.00	107.00
1964	110300.00	3949.00	632.00	2661.00	320.00	215.00	121.00
1965	110975.00	4163.00	642.00	2682.00	441.00	227.00	171.00
1966	106658.00	3760.00	659.00	2356.00	333.00	211.00	201.00
1967	108991.00	3983.00	667.00	2512.00	368.00	207.00	229.00
1968	110140.00	3707.00	611.00	2276.00	362.00	236.00	222.00
1969	112000.00	3558.00	568.00	2236.00	385.00	227.00	142.00
1970	116391.00	4094.00	709.00	2551.00	335.00	262.00	237.00
1971	118842.00	4261.00	803.00	2671.00	355.00	276.00	156.00
1972	118694.00	4123.00	720.00	2727.00	324.00	221.00	131.00
1973	116193.00	3857.00	589.00	2639.00	322.00	204.00	103.00
1974	114748.00	3967.00	602.00	2694.00	327.00	230.00	114.00
1975	116169.00	3893.00	579.00	2645.00	288.00	210.00	171.00
1976	112844.00	3798.00	537.00	2674.00	281.00	202.00	104.00
1977	109226.00	3502.00	502.00	2474.00	241.00	193.00	92.00
1978	106032.00	3417.00	476.00	2445.00	261.00	158.00	77.00
1979	99580.00	3063.00	429.00	2228.00	208.00	136.00	62.00
1980	98199.00	2952.00	421.00	2132.00	207.00	127.00	65.00
1981	98108.00	2906.00	426.00	2063.00	221.00	131.00	65.00
1982	97510.00	2883.00	431.00	2060.00	213.00	120.00	59.00
1983	97006.00	2809.00	428.00	1969.00	215.00	140.00	57.00
1984	97322.00	2809.00	428.00	1969.00	215.00	140.00	57.00
1985	98248.00	2902.00	466.00	2035.00	225.00	121.00	55.00
1986	102083.00	2835.00	424.00	2022.00	205.00	134.00	50.00
1987	102455.00	3045.00	511.00	2138.00	205.00	127.00	64.00
1988	104841.00	3092.00	494.00	2143.00	255.00	140.00	60.00
1989	101109.00	3050.00	563.00	2005.00	228.00	187.00	67.00
1990	91526.00	2673.80	555.80	1764.00	202.00	96.00	56.00
1991	-	2265.80	455.00	1546.20	144.30	76.20	44.10
1992	-	1573.80	212.50	1249.80	61.70	32.60	17.20
1993	-	938.70	110.10	773.90	27.90	15.00	11.80
1994	-	821.30	406.00	398.30	11.10	3.70	2.20
1995	-	393.00	9.50	371.40	10.90	0.70	0.50
1996	-	260.40	8.00	247.20	4.10	1.00	0.10
1997	-	...	12.40	181.40	4.80	1.00	...
1998	-	...	5.40	157.10	5.20	1.10	...
1999	-	...	8.00	179.10	1.40	18.30	...
2000	-	...	6.90	266.50	5.30
2001	-	236.40	12.10
2002	-	230.90
2003	-	205.30	...	1.50	...
2004	-	134.40	...	0.40	...
2005	-	137.30	...	0.20	...
2006	-	149.20	...	1.90	...
2007	-	110.90	...	2.40	...
2008	-	98.60	...	1.20	...
2009	-	88.60	...	-	...
2010	-	279.60	...	-	...

出所： [A14]; [B3] 255; [B4] 227; [B5] 301; [B6] 237; [B7] 181-182; [B8] 177; [B9] 197; [B10] 211; [B11] 277; [B12] 273; [B13] 237; [B14] 227; [B15] 191; [B16] 240; [B17] 296; [B18] 258; [B19] 274; [B20] 236; [B21] 173; [B22] 167; [B23] 193; [B24] 176; [B26] 164; [B27] 172; [B28] 188; [B29] 150; [B30] 182; [B31] 144; [B33] 397; [B34] 414; [C4] 299; [D1] 86-87; [D2] 127; [E1] 133; [I7] 50; [J15] 102; [K13]; [K14].

統計表 7m 鉱工業主要生産物生産量
Table 7m Production of major mining and industrial products

	1	2	3	4	5	6	7	
	ソ連邦 USSR	中央アジア Central Asia					タジキスタン Tajikistan	トルクメニスタン Turkmenistan
		ウズベキスタン Uzbekistan	カザフスタン Kazakhstan	キルギスタン Kyrgyzstan				
		紙製品(千トン) Paper (thousand tons)						
1901	...	-	-	-	-	-	-	
1902	...	-	-	-	-	-	-	
1903	...	-	-	-	-	-	-	
1904	...	-	-	-	-	-	-	
1905	...	-	-	-	-	-	-	
1906	...	-	-	-	-	-	-	
1907	...	-	-	-	-	-	-	
1908	...	-	-	-	-	-	-	
1909	...	-	-	-	-	-	-	
1910	...	-	-	-	-	-	-	
1911	...	-	-	-	-	-	-	
1912	...	-	-	-	-	-	-	
1913	269.20	-	-	-	-	-	-	
1914	...	-	-	-	-	-	-	
1915	...	-	-	-	-	-	-	
1916	...	-	-	-	-	-	-	
1917	155.00	-	-	-	-	-	-	
1918	...	-	-	-	-	-	-	
1919	...	-	-	-	-	-	-	
1920	30.00	-	-	-	-	-	-	
1921	32.20	-	-	-	-	-	-	
1922	40.20	-	-	-	-	-	-	
1923	62.10	-	-	-	-	-	-	
1924	124.90	-	-	-	-	-	-	
1925	207.80	-	-	-	-	
1926	241.80	-	-	-	-	
1927	247.20	-	-	-	-	
1928	285.00	-	-	-	-	
1929	384.90	-	-	-	-	
1930	495.30	-	-	-	-	
1931	505.20	-	-	-	-	
1932	471.00	2.00	2.00	-	-	-	-	
1933	506.10	-	-	-	-	
1934	565.80	-	-	-	-	
1935	640.80	-	-	-	-	
1936	763.50	-	-	-	-	
1937	831.60	2.60	2.60	-	-	-	-	
1938	832.80	-	-	-	-	
1939	799.80	-	-	-	-	
1940	812.40	...	1.90	-	-	-	-	
1941	723.89	...	2.29	-	-	-	-	
1942	165.65	...	0.51	-	-	-	-	
1943	204.87	0.10	0.09	0.01	-	-	-	
1944	193.03	...	0.14	...	-	-	-	
1945	321.10	...	0.12	...	-	-	-	
1946	516.70	...	0.92	...	-	-	-	
1947	647.50	...	1.80	...	-	-	-	
1948	778.60	...	2.74	...	-	-	-	
1949	995.40	...	3.74	...	-	-	-	
1950	1193.30	...	5.00	...	-	-	-	
1951	1341.70	...	4.39	...	-	-	-	
1952	1461.20	...	4.90	...	-	-	-	
1953	1611.60	...	5.70	...	-	-	-	
1954	1769.20	...	6.39	...	-	-	-	
1955	1862.50	...	6.40	...	-	-	-	
1956	1993.50	...	6.80	...	-	-	-	

1957	2125.70	...	7.43	...	-	-	-
1958	2168.60	...	8.60	...	-	-	-
1959	2247.20	...	9.50	...	-	-	-
1960	2333.70	...	9.50	...	-	-	-
1961	2494.10	...	9.90	...	-	-	-
1962	2664.80	...	10.00	...	-	-	-
1963	2760.20	...	11.20	...	-	-	-
1964	2899.60	...	11.50	...	-	-	-
1965	3230.70	...	17.40	...	-	-	-
1966	3568.10	...	20.00	...	-	-	-
1967	3800.70	...	21.10	...	-	-	-
1968	3954.90	...	22.00	...	-	-	-
1969	4046.20	...	22.60	...	-	-	-
1970	4185.30	...	22.60	...	-	-	-
1971	4407.00	...	23.30	...	-	-	-
1972	4613.00	25.60	24.00	1.60	-	-	-
1973	4908.00	25.50	24.50	1.00	-	-	-
1974	5040.00	34.70	24.70	10.00	-	-	-
1975	5215.00	44.40	26.10	18.30	-	-	-
1976	5389.00	33.30	26.10	7.20	-	-	-
1977	5459.00	37.30	26.30	11.00	-	-	-
1978	5548.00	40.80	26.00	14.80	-	-	-
1979	5249.00	38.90	25.00	13.90	-	-	-
1980	5288.00	43.00	25.00	18.00	-	-	-
1981	5399.00	47.00	26.00	21.00	-	-	-
1982	5439.00	46.00	25.00	21.00	-	-	-
1983	5667.00	40.30	26.00	14.30	-	-	-
1984	5862.00	30.00	24.00	6.00	-	-	-
1985	5986.00	35.90	25.10	10.80	-	-	-
1986	6156.00	26.20	25.60	0.60	-	-	-
1987	6191.00	26.60	25.00	1.60	-	-	-
1988	6322.00	28.30	25.60	2.70	-	-	-
1989	6315.00	28.60	25.70	2.90	-	-	-
1990	6154.00	27.20	25.70	1.50	-	-	-
1991	-	21.20	20.20	1.00	-	-	-
1992	-	16.50	15.80	0.70	-	-	-
1993	-	15.20	13.10	2.10	-	-	-
1994	-	8.40	7.70	0.70	-	-	-
1995	-	9.30	9.10	0.20	-	-	-
1996	-	10.70	10.60	0.10	-	-	-
1997	-	8.30	8.10	0.20	-	-	-
1998	-	...	6.70	...	-	-	-
1999	-	...	11.80	...	-	-	-
2000	-	...	9.70	...	-	-	-
2001	-	-	-	-
2002	-	-	-	-
2003	-	-	-	-
2004	-	-	-	-
2005	-	-	-	-
2006	-	-	-	-
2007	-	-	-	-
2008	-	-	-	-
2009	-	-	-	-
2010	-	-	-	-

出所： [A3]; [A13]; [B1] 88; [B2] 95; [B3] 257; [B4] 229; [B5] 302-303; [B6] 238; [B7] 183; [B8] 179; [B9] 199; [B10] 211, 213; [B11] 279; [B12] 275; [B13] 239; [B14] 227, 229; [B16] 243; [B17] 299; [B18] 261; [B19] 275-276; [B20] 237-238; [B21] 175; [B21] 169; [B23] 195; [B24] 177; [B25] 203; [B26] 165; [B27] 173; [B28] 189; [B29] 151; [B30] 183; [B31] 145; [B33] 398; [B34] 415; [C4] 304-305; [D1] 86-87; [D5] 72; [J5] 84; [K2] 51; [K4] 50; [K13]; [K14].

統計表 7n 鉱工業主要生産物生産量
Table 7n Production of major mining and industrial products

	1	2	3	4	5	6	7	
	ソ連邦 USSR	中央アジア Central Asia					タジキスタン Tajikistan	トルクメニスタン Turkmenistan
		ウズベキスタン Uzbekistan	カザフスタン Kazakhstan	キルギスタン Kyrgyzstan				
		セメント(百万トン) Cement (million tons)						
1901	...	-	-	-	-	-	-	
1902	...	-	-	-	-	-	-	
1903	...	-	-	-	-	-	-	
1904	...	-	-	-	-	-	-	
1905	...	-	-	-	-	-	-	
1906	...	-	-	-	-	-	-	
1907	...	-	-	-	-	-	-	
1908	...	-	-	-	-	-	-	
1909	...	-	-	-	-	-	-	
1910	...	-	-	-	-	-	-	
1911	...	-	-	-	-	-	-	
1912	...	-	-	-	-	-	-	
1913	1.78	-	-	-	-	-	-	
1914	...	-	-	-	-	-	-	
1915	...	-	-	-	-	-	-	
1916	...	-	-	-	-	-	-	
1917	0.96	-	-	-	-	-	-	
1918	...	-	-	-	-	-	-	
1919	...	-	-	-	-	-	-	
1920	0.04	-	-	-	-	-	-	
1921	0.06	-	-	-	-	-	-	
1922	0.14	-	-	-	-	-	-	
1923	0.27	-	-	-	-	-	-	
1924	0.39	-	-	-	-	-	-	
1925	0.87	-	-	-	-	
1926	1.40	-	-	-	-	
1927	1.57	-	-	-	-	
1928	1.85	0.02	0.02	-	-	-	-	
1929	2.23	-	-	-	
1930	3.01	-	-	-	
1931	3.34	-	-	-	
1932	3.48	0.07	0.07	0.0030	-	-	-	
1933	2.71	0.08	0.08	0.0014	-	-	-	
1934	3.54	0.08	0.08	0.0014	-	-	-	
1935	4.49	0.11	0.11	0.0014	-	-	-	
1936	5.87	-	-	-	
1937	5.45	0.13	0.13	0.0050	-	-	-	
1938	5.69	-	-	-	
1939	5.20	-	-	-	
1940	5.68	...	0.27	...	-	-	-	
1941	5.50	...	0.30	...	-	-	-	
1942	1.13	...	0.17	...	-	0.003	-	
1943	0.98	...	0.14	...	-	0.001	-	
1944	1.49	...	0.13	...	-	0.005	-	
1945	1.85	...	0.10	...	-	0.003	-	
1946	3.37	0.22	0.19	0.017	-	0.011	-	
1947	4.72	0.28	0.25	0.016	-	0.014	-	
1948	6.46	0.35	0.32	0.012	-	0.015	-	
1949	8.15	0.36	0.33	0.015	-	0.016	-	
1950	10.19	0.40	0.36	0.016	-	0.017	0.010	
1951	12.07	0.43	0.37	0.014	-	0.018	0.023	
1952	13.91	0.50	0.40	0.05	-	0.017	0.038	
1953	15.96	0.55	0.42	0.08	-	0.018	0.039	
1954	18.99	0.85	0.45	0.33	-	0.023	0.044	
1955	22.48	1.49	0.53	0.83	0.002	0.049	0.070	
1956	24.86	1.12	0.47	0.55	0.008	0.025	0.063	

1957	28.90	1.25	0.50	0.63	0.015	0.039	0.063
1958	33.31	1.50	0.53	0.83	0.021	0.049	0.070
1959	38.78	2.49	0.74	1.60	0.020	0.05	0.086
1960	45.52	3.66	1.19	2.17	0.028	0.13	0.13
1961	50.86	4.44	1.20	2.59	0.05	0.44	0.16
1962	57.33	5.91	1.69	3.22	0.05	0.71	0.25
1963	61.02	6.75	2.03	3.42	0.06	0.91	0.33
1964	64.93	7.17	2.15	3.58	0.17	0.91	0.36
1965	72.39	8.29	2.47	4.04	0.51	0.94	0.34
1966	80.01	9.22	2.63	4.51	0.77	0.91	0.40
1967	84.81	9.54	2.73	4.66	0.92	0.83	0.41
1968	87.51	9.85	2.93	4.77	0.97	0.82	0.35
1969	89.74	9.77	2.90	4.85	0.92	0.79	0.31
1970	95.25	11.07	3.20	5.65	0.99	0.87	0.36
1971	100.33	11.60	3.22	5.99	1.01	0.94	0.44
1972	104.30	11.96	3.36	6.14	1.03	0.97	0.46
1973	109.52	12.29	3.43	6.30	1.05	0.98	0.53
1974	115.15	12.55	3.48	6.49	1.08	0.99	0.51
1975	122.06	13.02	3.54	6.78	1.13	1.01	0.56
1976	124.25	13.66	3.57	7.30	1.18	1.00	0.62
1977	127.06
1978	126.96
1979	123.02
1980	125.05	14.36	4.18	7.10	1.27	1.05	0.76
1981	127.17	15.01	4.40	7.49	1.26	1.07	0.79
1982	123.68	14.90	4.72	7.08	1.18	1.06	0.86
1983	128.16	15.76	5.10	7.49	1.15	1.08	0.94
1984	129.87	15.34	5.08	7.07	1.12	1.10	0.97
1985	130.77	16.10	5.30	7.50	1.20	1.10	1.00
1986	135.12	16.90	5.40	8.10	1.30	1.10	1.00
1987	137.40	17.30	5.50	8.30	1.30	1.10	1.10
1988	139.50	17.60	5.60	8.40	1.40	1.10	1.10
1989	140.44	18.40	6.20	8.60	1.40	1.10	1.10
1990	137.32	18.30	6.40	8.30	1.40	1.10	1.10
1991	-	17.00	6.20	7.60	1.30	1.00	0.90
1992	-	14.90	5.90	6.40	1.10	0.40	1.10
1993	-	11.40	5.30	4.00	0.70	0.30	1.10
1994	-	8.10	4.80	2.00	0.40	0.20	0.70
1995	-	6.00	3.40	1.80	0.30	0.10	0.40
1996	-	5.35	3.30	1.10	0.50	0.05	0.40
1997	-	5.34	3.30	0.70	0.70	0.04	0.60
1998	-	5.52	3.40	0.60	0.70	0.02	0.80
1999	-	5.33	3.30	0.80	0.40	0.03	0.80
2000	-	5.45	3.30	1.20	0.50	0.05	0.40
2001	-	6.67	3.70	2.00	0.50	0.07	0.40
2002	-	7.10	3.90	2.10	0.50	0.10	0.50
2003	-	7.90	4.10	2.60	0.80	0.20	0.20
2004	-	...	4.80	3.70	0.90	0.20	...
2005	-	...	5.10	4.20	1.00	0.30	...
2006	-	...	5.60	4.90	1.20	0.30	...
2007	-	...	6.00	5.70	1.20	0.30	...
2008	-	...	6.60	5.80	1.20	0.20	...
2009	-	...	6.90	6.00	0.60	0.20	...
2010	-	...	6.90	6.70	0.80	0.30	...

出所：[A6]; [A13]; [A15]; [B1] 80; [B2] 86; [B3] 261; [B4] 234; [B5] 305, 308; [B6] 240; [B7] 185; [B8] 181; [B9] 201; [B10] 215; [B11] 281; [B12] 277; [B13] 241; [B14] 231; [B15] 193; [B16] 244; [B17] 300; [B18] 262; [B19] 277; [B20] 239; [B21] 176; [B22] 170; [B23] 196; [B26] 166; [B27] 174; [B28] 190; [B29] 152; [B30] 184; [B31] 146; [B32] 404; [B33] 399; [B34] 416; [C4] 322-323; [C17] 89, 104, 219, 234, 265; [H8] 36-37; [J5] 84; [D3] 214; [D4] 184; [D5] 68; [K2] 51; [K4] 50; [K7] 79; [K9] 44; [K10] 133; [K12].

統計表 7o 鉱工業主要生産物生産量
Table 7o Production of major mining and industrial products

	1	2	3	4	5	6	7	
	ソ連邦 USSR	中央アジア Central Asia					タジキスタン Tajikistan	トルクメニスタン Turkmenistan
		ウズベキスタン Uzbekistan	カザフスタン Kazakhstan	キルギスタン Kyrgyzstan				
		綿糸(千トン) Cotton thread (thousand tons)						
1901	
1902	
1903	
1904	
1905	
1906	
1907	
1908	
1909	
1910	
1911	
1912	
1913	223.00	...	178.80	1.90	...	0.60	17.70	
1914	
1915	
1916	
1917	
1918	
1919	
1920	0.05	
1921	
1922	0.05	
1923	
1924	64.50	10.10	
1925	64.00	
1926	
1927	2.00	
1928	208.00	179.40	147.90	0.40	5.30	4.50	21.30	
1929	3.90	10.60	24.90	
1930	6.10	...	31.10	
1931	6.80	...	35.00	
1932	395.00	312.10	241.20	12.60	9.50	11.60	37.20	
1933	378.00	8.80	...	34.10	
1934	420.00	9.70	...	42.20	
1935	437.00	8.80	...	40.40	
1936	599.00	36.10	12.90	...	53.30	
1937	717.00	614.00	466.20	40.90	18.80	31.40	56.70	
1938	848.00	...	546.00	45.40	18.80	...	51.90	
1939	948.00	41.80	29.40	...	71.80	
1940	849.00	729.30	534.00	35.00	27.90	60.90	71.50	
1941	769.50	727.40	539.30	35.00	28.30	58.00	66.80	
1942	486.70	638.60	498.60	23.90	23.70	35.00	57.40	
1943	405.50	367.20	280.10	15.10	14.00	30.70	27.30	
1944	395.50	382.40	292.40	19.80	10.70	29.80	29.70	
1945	312.00	289.60	212.50	15.70	11.60	22.70	27.10	
1946	549.00	512.60	380.00	28.60	23.70	42.90	37.40	
1947	718.00	672.40	505.00	35.50	24.00	57.80	50.10	
1948	729.00	676.90	518.00	27.60	24.50	64.10	42.70	
1949	821.00	753.20	566.00	36.40	28.10	72.80	49.90	
1950	953.00	877.70	669.80	42.80	30.70	71.10	63.30	
1951	1267.00	1092.00	801.40	60.60	42.60	97.80	89.60	
1952	1351.90	1188.50	868.90	65.10	44.00	111.60	98.90	
1953	1320.50	1193.10	835.10	65.30	49.00	133.80	109.90	
1954	...	1218.30	851.30	72.10	46.90	138.60	109.40	
1955	1487.50	1331.40	957.50	67.70	34.20	139.40	132.60	
1956	1348.20	1212.00	864.40	58.00	46.80	139.40	103.40	

1957	1430.30	1296.10	929.20	72.90	47.60	134.10	112.30
1958	1460.30	1333.00	957.80	58.60	50.10	141.30	125.20
1959	1467.00	1364.70	986.40	55.30	47.30	152.40	123.30
1960	1546.00	1432.40	1064.00	60.70	47.80	137.40	122.50
1961	1531.90	1397.60	1055.40	28.10	43.90	146.90	123.30
1962	1491.80	1402.70	1048.20	29.30	45.80	158.20	121.20
1963	1454.70	1361.80	1011.80	25.30	46.30	152.00	126.40
1964	1762.20	1651.00	1232.30	24.00	59.00	183.80	151.90
1965	1835.00	1712.70	1237.00	70.40	60.00	195.00	150.30
1966	1914.60	1795.40	1325.30	34.70	58.60	201.60	175.20
1967	2032.80	1914.10	1409.50	37.10	65.40	215.50	186.60
1968	2036.30	1909.10	1415.10	33.00	62.60	212.50	185.90
1969	1921.40	1792.80	1313.50	29.70	58.90	216.60	174.10
1970	2129.00	1997.50	1384.00	96.60	59.20	235.00	222.70
1971	2361.00	2220.80	1541.00	105.70	68.50	252.30	253.30
1972	2360.00	2213.40	1515.00	100.40	68.90	257.70	271.40
1973	2471.00	2313.10	1583.00	100.80	66.50	255.80	307.00
1974	2476.00	2364.60	1581.00	103.40	71.70	258.40	350.10
1975	2648.00	2470.80	1659.00	113.50	69.80	278.40	350.10
1976	2589.00	2436.00	1673.00	94.60	68.50	274.40	325.50
1977	2697.00	2528.70	1760.00	104.30	70.50	267.20	326.70
1978	2731.00	2565.50	1768.00	102.30	68.70	278.00	348.50
1979	2500.00	2300.80	1565.00	80.70	59.00	282.10	314.00
1980	2804.00	2555.20	1745.00	98.20	63.40	288.10	360.50
1981	2894.00	2622.90	1793.00	104.00	59.20	300.20	366.50
1982	2786.00	2487.40	1692.00	101.60	41.30	294.30	358.20
1983	2586.00	2328.20	1593.00	87.90	15.80	277.10	354.40
1984	2343.00	2112.20	1401.00	79.10	17.80	258.90	355.40
1985	2642.00	2390.60	1647.00	91.90	21.00	282.70	348.00
1986	2742.00	2500.40	1703.00	102.70	19.50	284.30	390.90
1987	1599.00	...	17.90	286.00	362.80
1988	1571.50	...	21.70	279.00	388.20
1989	1580.80	...	21.30	281.00	387.00
1990	1635.70	415.40
1991	-	...	1531.50
1992	-	...	1403.60
1993	-
1994	-
1995	-
1996	-
1997	-
1998	-
1999	-
2000	-
2001	-
2002	-
2003	-
2004	-
2005	-
2006	-
2007	-
2008	-
2009	-
2010	-

出所：[A4]; [A8]; [B3] 275; [B4] 248; [B5] 323; [B6] 251; [B7] 193; [B8] 189; [B9] 209; [B10] 224; [B11] 295; [B12] 289; [B13] 253; [B14] 242; [B16] 255; [B17] 312; [B18] 274; [B19] 287; [B20] 246; [B21] 182; [B22] 176; [B23] 202; [B24] 184; [B26] 172; [B27] 180; [B28] 196; [B29] 161; [B30] 189; [C1] 77, 79, 91, 93, 97; [C3] 100; [C4] 357-359; [F2] 42; [F8] 51; [G3] 54; [G10] 178; [H1] 24; [H8] 36-37; [H11] 95; [H13] 214; [I3] 37; [I4] 41; [I7] 51; [I14] 111.

統計表 7p 鉱工業主要生産物生産量
Table 7p Production of major mining and industrial products

	1	2	3	4	5	6	7
	ソ連邦 USSR	中央アジア Central Asia					トルクメニスタン Turkmenistan
		ウズベキスタン Uzbekistan	カザフスタン Kazakhstan	キルギスタン Kyrgyzstan	タジキスタン Tajikistan		
絹糸(トン) Silk thread (tons)							
1901	-
1902	-
1903	-
1904	-
1905	-
1906	-
1907	-
1908	-
1909	-
1910	-
1911	-
1912	-
1913	380.00	-
1914	-
1915	-
1916	-
1917	-
1918	-
1919	-
1920	-
1921	-
1922	-
1923	-
1924	9.00	-
1925	-
1926	-
1927	81.00	-
1928	-	12.00
1929	-	36.00
1930	-	52.00
1931	-	45.00
1932	339.00	-	42.00
1933	-	33.00	...	46.00
1934	-	41.00	...	48.00
1935	-	48.00	...	103.00
1936	-	64.00	...	149.00
1937	...	1086.00	645.00	-	81.00	200.00	160.00
1938	-	92.00	...	179.00
1939	671.00	-	80.00	...	188.00
1940	1816.00	1180.00	693.00	-	84.00	254.00	149.00
1941	-	57.00
1942	-	53.00
1943	-	23.00
1944	-	29.00
1945	989.00	657.00	418.00	-	37.00	112.00	90.00
1946	...	976.00	652.00	-	60.00	146.00	118.00
1947	...	990.00	652.00	-	54.00	158.00	126.00
1948	...	1036.00	663.00	-	61.00	199.00	113.00
1949	...	1123.00	712.00	-	59.00	204.00	148.00
1950	1855.00	1221.00	762.00	-	69.00	233.00	157.00
1951	...	1223.00	733.00	-	72.00	256.00	162.00
1952	2052.00	1250.00	776.00	-	70.00	244.00	160.00
1953	2083.00	1244.00	780.00	-	74.00	234.00	156.00
1954	...	1263.00	761.00	-	82.00	262.00	158.00
1955	2172.00	1304.00	762.00	-	82.00	304.00	156.00
1956	2142.00	1309.00	777.00	-	81.00	292.00	159.00

1957	2259.00	1412.00	835.00	-	90.00	308.00	179.00
1958	2199.00	1353.00	803.00	-	90.00	284.00	176.00
1959	2268.00	1361.00	828.00	-	95.00	282.00	156.00
1960	2358.00	1410.00	856.00	-	93.00	292.00	169.00
1961	2374.00	1397.00	861.00	-	94.00	271.00	171.00
1962	2618.00	1550.00	921.00	-	105.00	322.00	202.00
1963	2732.00	1613.00	960.00	-	109.00	319.00	225.00
1964	2833.00	1694.00	993.00	-	109.00	347.00	245.00
1965	2645.00	1630.00	936.00	-	109.00	313.00	272.00
1966	2644.00	1610.00	962.00	-	109.00	301.00	238.00
1967	2782.00	1716.00	1045.00	-	110.00	307.00	254.00
1968	2920.00	1783.00	1068.00	-	120.00	323.00	272.00
1969	2930.00	1800.00	1111.00	-	119.00	321.00	249.00
1970	3020.00	1846.00	1172.00	-	123.00	322.00	229.00
1971	3078.00	1866.00	1144.00	-	117.00	355.00	250.00
1972	3119.00	1899.00	1162.00	-	118.00	375.00	244.00
1973	3303.00	2038.00	1287.00	-	118.00	376.00	257.00
1974	3435.00	2140.00	1379.00	-	122.00	363.00	276.00
1975	3461.00	2153.00	1399.00	-	124.00	355.00	275.00
1976	3414.00	2150.00	1430.00	-	127.00	326.00	267.00
1977	3555.00	2292.00	1582.00	-	124.00	307.00	279.00
1978	3585.00	2352.00	1633.00	-	120.00	337.00	262.00
1979	3491.00	2305.00	1640.00	-	90.00	336.00	239.00
1980	3604.00	2387.00	1711.00	-	97.00	342.00	237.00
1981	3653.00	2449.00	1783.00	-	100.00	344.00	222.00
1982	3723.00	2548.00	1864.00	-	113.00	354.00	217.00
1983	3899.00	2696.00	1938.00	-	122.00	365.00	271.00
1984	3884.00	2721.00	1977.00	-	119.00	358.00	267.00
1985	3908.00	2764.00	2007.00	-	118.00	359.00	280.00
1986	4114.00	3013.00	2228.00	-	119.00	361.00	305.00
1987	...	3231.00	2435.00	-	120.00	363.00	313.00
1988	...	3251.00	2478.00	-	123.00	355.00	295.00
1989	...	3428.00	2527.00	-	124.00	479.00	298.00
1990	2522.30	-	273.00
1991	-	...	2345.00	-
1992	-	...	2267.00	-
1993	-	-
1994	-	-
1995	-	-
1996	-	-
1997	-	-
1998	-	-
1999	-	-
2000	-	-
2001	-	-
2002	-	-
2003	-	-
2004	-	-
2005	-	-
2006	-	-
2007	-	-
2008	-	-
2009	-	-
2010	-	-

出所： [B3] 277; [B4] 248; [B5] 324; [B6] 251; [B7] 193; [B8] 189; [B9] 209; [B10] 224; [B11] 295; [B12] 289; [B13] 253; [B14] 242; [B16] 254; [B17] 312; [B18] 274; [B19] 287; [B20] 246; [B21] 182; [B22] 176; [B23] 202; [B24] 184; [B26] 172; [B27] 180; [B28] 196; [B29] 161; [B30] 189; [C1] 77, 79, 91, 93, 97; [C3] 101; [G3] 55; [G10] 178; [H1] 24; [H6] 49; [H8] 36-37; [H11] 95; [H13] 214; [I4] 42; [I7] 51; [I14] 111; [J3] 78; [J12] 58; [J14] 136-137.

統計表 7q 鉱工業主要生産物生産量
Table 7q Production of major mining and industrial products

	1	2	3	4	5	6	7	
	ソ連邦 USSR	中央アジア Central Asia					タジキスタン Tajikistan	トルクメニスタン Turkmenistan
		ウズベキスタン Uzbekistan	カザフスタン Kazakhstan	キルギスタン Kyrgyzstan				
		綿織物(百万平方m) Cotton fabric (million square meter)						
1901	-	-	-	-	
1902	-	-	-	-	
1903	-	-	-	-	
1904	-	-	-	-	
1905	-	-	-	-	
1906	-	-	-	-	
1907	-	-	-	-	
1908	-	-	-	-	
1909	-	-	-	-	
1910	-	-	-	-	
1911	-	-	-	-	
1912	-	-	-	-	
1913	2672.00	-	-	-	-	
1914	-	-	-	-	
1915	-	-	-	-	
1916	-	-	-	-	
1917	1400.00	-	-	-	-	
1918	-	-	-	-	
1919	-	-	-	-	
1920	100.10	-	-	-	-	
1921	150.70	-	-	-	-	
1922	434.00	-	-	-	-	
1923	643.40	-	-	-	-	
1924	923.00	-	-	-	-	
1925	1677.50	-	-	-	-	
1926	2273.30	-	-	-	-	
1927	2609.50	-	-	-	-	
1928	2678.00	-	-	-	-	
1929	2996.00	-	-	-	...	
1930	2351.00	-	-	-	...	
1931	2242.00	-	-	-	...	
1932	2694.00	...	8.50	-	-	-	5.20	
1933	2732.00	-	-	
1934	2733.00	-	-	
1935	2640.00	-	-	
1936	3270.00	-	-	
1937	3448.00	67.80	61.30	-	-	0.10	6.40	
1938	3460.00	0.001	
1939	3763.00	0.015	
1940	3970.00	117.41	107.40	0.066	0.04	0.20	9.70	
1941	3817.97	176.69	165.52	0.09	0.15	0.27	10.66	
1942	1641.75	145.97	134.08	0.09	0.08	0.98	10.74	
1943	1633.18	109.82	100.31	0.20	0.18	3.10	6.04	
1944	1776.96	106.17	93.53	0.59	0.11	3.33	8.61	
1945	1616.00	94.90	84.80	0.50	0.10	3.30	6.20	
1946	1901.00	109.20	94.50	1.30	0.20	5.60	7.60	
1947	2541.00	140.00	116.50	2.20	0.30	10.90	10.10	
1948	3150.00	165.60	140.40	2.90	0.20	13.80	8.30	
1949	3601.00	176.80	146.60	3.50	0.30	20.00	6.40	
1950	3899.00	193.60	161.20	4.90	0.40	16.60	10.50	
1951	4767.00	238.90	197.10	5.60	0.40	21.00	14.80	
1952	5044.00	253.90	204.10	6.30	0.60	25.30	17.60	
1953	5285.00	271.90	211.90	7.90	0.70	31.60	19.80	
1954	5589.00	290.40	210.90	14.30	0.40	42.90	21.90	
1955	5904.00	294.40	212.40	16.60	0.40	40.90	24.10	
1956	5456.00	290.10	211.20	16.00	0.50	40.60	21.80	

1957	5587.00	295.80	213.80	17.10	0.50	42.50	21.90
1958	5788.00	305.40	219.90	18.50	0.90	43.70	22.40
1959	6149.00	322.90	231.80	19.40	1.30	46.50	23.90
1960	6387.00	331.70	234.70	20.40	1.50	51.50	23.60
1961	6425.00	341.30	236.30	20.30	1.60	60.70	22.40
1962	6453.00	355.70	242.00	20.70	1.60	68.90	22.50
1963	6617.00	361.50	246.60	20.30	1.70	70.50	22.40
1964	6971.00	378.70	256.60	22.50	1.80	76.80	21.00
1965	7077.00	377.00	254.10	22.50	1.80	78.80	19.80
1966	7238.00	384.30	229.00	33.50	1.60	96.60	23.60
1967	7414.00	391.30	229.00	25.80	1.80	111.30	23.40
1968	7562.00	396.60	223.10	45.00	1.90	104.90	21.70
1969	7606.00	392.80	214.50	57.30	1.90	98.60	20.50
1970	7482.00	394.80	210.10	64.10	1.70	99.90	19.00
1971	7716.00	430.00	210.70	65.80	35.80	97.90	19.80
1972	7680.00	451.70	212.00	79.80	40.00	99.80	20.10
1973	7839.00	471.20	215.70	80.30	44.90	108.00	22.30
1974	7857.00	490.20	217.70	94.00	46.00	109.40	23.10
1975	7810.00	520.00	223.10	96.70	64.00	113.10	23.10
1976	7899.00
1977	7902.00
1978	8047.00
1979	8027.00
1980	8063.00	483.42	179.80	112.52	78.48	95.18	17.44
1981	8140.00	498.10	196.54	119.04	78.80	87.14	16.59
1982	8067.00	548.33	237.18	120.38	81.61	88.97	20.20
1983	8209.00	587.69	264.91	123.63	85.18	94.59	19.38
1984	8463.00	658.36	318.81	126.29	91.77	100.90	20.59
1985	8641.50	710.76	353.29	132.58	94.23	107.70	22.97
1986	8741.90	725.76	363.02	136.21	93.32	107.49	25.72
1987	8890.40	748.46	408.08	120.17	84.81	108.83	26.57
1988	9034.60	843.55	454.31	146.83	92.58	122.63	27.21
1989	8967.70	878.15	467.46	149.54	103.92	129.06	28.17
1990	...	863.36	469.19	151.33	91.97	121.84	29.04
1991	-	760.71	391.73	133.82	104.50	102.42	28.24
1992	-	795.74	483.68	135.30	87.36	58.20	31.20
1993	-	766.60	481.90	135.80	60.80	57.20	30.90
1994	-	672.60	480.00	85.00	48.50	34.30	24.80
1995	-	548.66	456.10	21.32	17.14	30.90	23.20
1996	-	21.02	21.22	17.40	32.20
1997	-	14.08	17.72	8.30	...
1998	-	10.28	12.31	13.10	...
1999	-	9.30	11.27	11.50	...
2000	-	5.30	6.12	11.50	...
2001	-	7.60	5.40	13.60	...
2002	-	14.20	5.38	19.50	...
2003	-	20.00	0.06	21.40	...
2004	-	16.40	0.05	19.30	...
2005	-	30.40	0.49	24.20	...
2006	-	47.60	0.95	21.30	...
2007	-	42.40	0.48	26.20	...
2008	-	42.00	0.49	27.70	...
2009	-	35.34	0.11	36.60	...
2010	-	35.44	...	25.60	...

出所： [A6]; [A13]; [A14]; [A15]; [B2] 84; [B4] 249; [B7] 194; [B10] 225; [B12] 287; [B13] 251; [B14] 240; [B16] 251; [B19] 284-285; [B20] 245; [B25] 209; [B29] 160; [C3] 364, 370-371; [C27] 186; [D1] 86-87; [F2] 43; [F13] 199; [F14] 55; [J11] 77; [J13] 187; [J15] 191; [K13]; [K14].

統計表 7r 鉱工業主要生産物生産量
Table 7r Production of major mining and industrial products

	1	2	3	4	5	6	7	
	ソ連邦 USSR	中央アジア Central Asia					タジキスタン Tajikistan	トルクメニスタン Turkmenistan
		ウズベキスタン Uzbekistan	カザフスタン Kazakhstan	キルギスタン Kyrgyzstan				
		毛織物(百万平方m) Woollen fabric (million square meter)						
1901	-	...	-	-	-	
1902	-	...	-	-	-	
1903	-	...	-	-	-	
1904	-	...	-	-	-	
1905	-	...	-	-	-	
1906	-	...	-	-	-	
1907	-	...	-	-	-	
1908	-	...	-	-	-	
1909	-	...	-	-	-	
1910	-	...	-	-	-	
1911	-	...	-	-	-	
1912	-	...	-	-	-	
1913	107.70	0.14	-	0.14	-	-	-	
1914	-	...	-	-	-	
1915	-	...	-	-	-	
1916	-	...	-	-	-	
1917	70.00	...	-	...	-	-	-	
1918	-	...	-	-	-	
1919	-	...	-	-	-	
1920	...	0.08	-	0.08	-	-	-	
1921	14.30	...	-	...	-	-	-	
1922	28.50	...	-	...	-	-	-	
1923	32.10	...	-	...	-	-	-	
1924	36.30	...	-	...	-	-	-	
1925	55.60	...	-	...	-	-	-	
1926	71.70	...	-	...	-	-	-	
1927	86.10	...	-	...	-	-	-	
1928	86.80	0.13	-	0.13	-	-	-	
1929	100.60	...	-	-	-	
1930	114.50	...	-	-	-	
1931	107.90	...	-	-	-	
1932	88.70	0.31	-	0.24	0.07	-	-	
1933	86.10	...	-	-	-	
1934	77.90	...	-	-	-	
1935	84.00	...	-	-	-	
1936	101.50	...	-	-	-	
1937	108.30	0.54	-	0.32	0.22	-	-	
1938	113.20	...	-	0.35	...	-	-	
1939	122.40	...	-	0.38	...	-	-	
1940	122.00	0.66	-	0.41	0.25	-	-	
1941	119.68	0.64	-	0.40	0.24	-	-	
1942	93.22	0.63	-	0.52	0.11	0.002	-	
1943	45.26	0.96	0.008	0.83	0.11	0.002	-	
1944	49.16	0.97	0.008	0.81	0.11	0.042	-	
1945	53.60	1.02	0.012	0.83	0.15	0.014	0.01	
1946	70.90	0.89	0.21	0.006	0.08	
1947	95.00	1.35	0.29	0.006	0.14	
1948	123.70	1.44	0.33	0.020	0.19	
1949	148.60	1.99	0.33	0.002	0.19	
1950	155.20	2.15	0.35	0.005	0.34	
1951	175.60	...	0.011	2.44	0.38	...	0.37	
1952	190.50	...	0.002	2.58	0.38	...	0.40	
1953	208.70	...	0.005	2.81	0.44	...	0.42	
1954	243.10	3.56	0.51	...	0.38	
1955	252.20	...	0.001	3.56	0.56	...	0.42	
1956	268.30	...	0.002	3.77	0.65	...	0.40	

1957	283.60	...	0.005	3.91	0.76	...	0.44
1958	302.90	5.24	0.053	3.84	0.87	0.014	0.47
1959	326.00	4.04	1.02	0.014	0.49
1960	342.00	4.06	1.09	0.005	0.45
1961	354.50	4.45	0.99	...	0.53
1962	366.20	4.63	0.83	...	0.54
1963	370.10	4.67	0.87	...	0.55
1964	372.30	4.00	1.47	...	0.64
1965	365.00	3.90	2.60	...	0.70
1966	398.00	4.09	4.36	...	0.65
1967	427.00	4.48	6.67	...	0.72
1968	455.00	4.99	7.57	...	0.81
1969	479.00	5.07	8.30	...	0.94
1970	496.00	5.00	8.30	...	1.00
1971	515.00	5.40	8.00	...	1.10
1972	518.00	5.50	7.00	...	1.20
1973	530.00	5.50	6.30	...	0.90
1974	541.00	10.80	6.80	...	0.90
1975	552.00	14.00	6.90	...	0.70
1976	567.00
1977	574.00
1978	679.00
1979	572.00
1980	564.00	43.83	0.83	30.45	10.31	0.029	2.20
1981	567.00	45.50	0.81	30.81	11.04	0.39	2.46
1982	550.00	46.75	0.83	31.95	11.06	0.56	2.36
1983	521.00	45.06	0.84	30.93	10.48	0.54	2.28
1984	502.00	44.14	0.87	28.59	10.57	1.09	3.03
1985	490.60	43.98	0.68	28.55	10.29	1.35	3.10
1986	491.40	43.32	0.70	28.33	10.20	1.60	2.49
1987	503.80	45.62	0.68	29.53	10.77	1.74	2.90
1988	516.70	49.34	0.70	32.75	11.14	1.89	2.85
1989	521.50	51.05	0.76	33.68	11.75	1.94	2.93
1990	...	51.58	0.69	34.18	11.58	2.23	2.90
1991	-	46.93	0.65	31.10	9.84	2.42	2.92
1992	-	37.63	0.89	22.90	8.35	2.80	2.70
1993	-	33.40	1.10	20.10	7.20	2.70	2.30
1994	-	15.72	1.10	9.82	3.30	1.00	0.50
1995	-	6.44	0.47	3.46	2.02	0.01	0.47
1996	-	2.15	2.05	0.34	...
1997	-	1.61	2.23
1998	-	0.67	1.48
1999	-	0.15	0.70
2000	-	0.30	0.75
2001	-	0.40	0.48
2002	-	0.60	0.37
2003	-	0.40	0.30
2004	-	0.10	0.59
2005	-	0.20	0.63	-	...
2006	-	0.11	0.28	-	...
2007	-	0.07	0.20	-	...
2008	-	0.08	0.22	-	...
2009	-	0.16	0.17	-	...
2010	-	0.03	0.07	-	...

出所： [A6]; [A13]; [A14]; [A15]; [B3] 279; [B4] 250; [B7] 194; [B10] 226; [B12] 287; [B13] 251; [B14] 240; [B16] 251; [B19] 284-285; [B20] 245; [B25] 209; [B29] 160; [C1] 334; [C3] 104; [C4] 364, 370-371; [C27] 188; [D1] 86-87; [F2] 44; [F13] 199; [F14] 55; [K13]; [K14].

統計表 7s 鉱工業主要生産物生産量
Table 7s Production of major mining and industrial products

	1	2	3	4	5	6	7	
	ソ連邦 USSR	中央アジア Central Asia					タジキスタン Tajikistan	トルクメニスタン Turkmenistan
		ウズベキスタン Uzbekistan	カザフスタン Kazakhstan	キルギスタン Kyrgyzstan				
		絹織物(百万平方m) Silk fabric (million square meter)						
1901	...	-	-	-	-	-	-	
1902	...	-	-	-	-	-	-	
1903	...	-	-	-	-	-	-	
1904	...	-	-	-	-	-	-	
1905	...	-	-	-	-	-	-	
1906	...	-	-	-	-	-	-	
1907	...	-	-	-	-	-	-	
1908	...	-	-	-	-	-	-	
1909	...	-	-	-	-	-	-	
1910	...	-	-	-	-	-	-	
1911	...	-	-	-	-	-	-	
1912	...	-	-	-	-	-	-	
1913	42.60	-	-	-	-	-	-	
1914	...	-	-	-	-	-	-	
1915	...	-	-	-	-	-	-	
1916	...	-	-	-	-	-	-	
1917	18.00	-	-	-	-	-	-	
1918	...	-	-	-	-	-	-	
1919	...	-	-	-	-	-	-	
1920	...	-	-	-	-	-	-	
1921	...	-	-	-	-	-	-	
1922	2.50	-	-	-	-	-	-	
1923	...	-	-	-	-	-	-	
1924	...	-	-	-	-	-	-	
1925	...	-	-	-	-	-	-	
1926	...	-	-	-	-	-	-	
1927	...	-	-	-	-	-	-	
1928	9.60	-	-	-	-	-	-	
1929	13.00	-	
1930	17.80	-	
1931	19.50	-	
1932	21.50	0.81	0.53	-	0.04	0.22	0.02	
1933	26.00	-	
1934	31.40	-	
1935	38.20	-	
1936	51.70	-	
1937	58.90	4.26	3.40	-	0.06	0.70	0.11	
1938	58.80	-	
1939	70.40	-	
1940	80.00	6.31	4.53	-	0.04	1.59	0.14	
1941	64.77	6.29	4.04	-	0.04	2.11	0.10	
1942	30.09	6.67	4.83	-	0.03	1.71	0.11	
1943	36.03	6.53	5.13	-	0.06	1.19	0.14	
1944	38.42	7.18	5.37	0.0001	0.12	1.55	0.15	
1945	36.40	...	4.73	...	0.19	1.16	0.15	
1946	48.70	...	5.82	...	0.19	1.40	0.20	
1947	65.40	...	6.23	...	0.30	2.38	0.16	
1948	81.70	...	5.50	...	0.52	2.97	0.05	
1949	105.00	...	6.66	...	0.79	4.04	0.09	
1950	129.60	...	8.69	...	1.08	6.04	0.13	
1951	174.20	...	10.05	...	1.17	7.32	0.17	
1952	224.60	...	13.24	...	1.51	8.72	0.12	
1953	400.30	...	17.40	...	2.16	10.34	0.06	
1954	516.90	...	20.16	...	3.60	13.70	0.07	
1955	525.70	...	17.52	...	3.78	16.44	0.08	
1956	751.90	...	18.43	...	3.83	18.25	0.14	

1957	804.80	...	19.78	...	4.57	22.21	0.18
1958	844.50	...	21.20	...	4.80	23.53	0.22
1959	799.70	...	21.82	...	5.29	24.82	0.26
1960	810.00	...	24.06	...	5.42	25.75	0.10
1961	816.80	...	25.08	...	5.64	26.29	0.12
1962	946.90	...	28.44	...	5.76	26.85	0.14
1963	957.80	...	31.35	...	6.01	30.22	0.11
1964	983.10	...	34.64	...	7.47	29.55	0.11
1965	937.00	...	37.80	...	8.50	34.20	0.06
1966	1012.00	...	43.13	...	8.54	36.71	0.07
1967	1080.00	...	45.13	...	8.32	39.44	0.07
1968	1076.00	...	46.37	...	8.51	41.54	1.12
1969	1129.00	...	48.66	...	7.91	44.30	4.42
1970	1241.00	107.15	50.40	0.05	8.60	43.20	4.90
1971	1273.00	...	59.70	...	8.80	44.50	5.30
1972	1384.00	...	69.50	...	8.30	45.30	5.70
1973	1401.00	...	75.20	...	8.90	49.20	6.50
1974	1447.00	...	86.20	...	8.80	49.20	5.90
1975	1517.00	...	94.20	...	9.40	54.00	6.40
1976	1588.00
1977	1609.00
1978	1619.00
1979	1615.00
1980	1632.00	214.67	113.77	23.52	10.42	59.16	7.81
1981	1651.00	235.03	120.45	35.47	10.96	59.79	8.35
1982	1654.00	254.21	124.78	50.07	10.56	60.86	7.94
1983	1704.00	267.90	129.47	54.74	12.03	63.15	8.50
1984	1710.00	283.56	135.84	63.26	11.68	64.03	8.75
1985	1718.00	293.47	142.33	66.64	12.37	64.44	7.69
1986	1724.50	287.95	132.47	69.50	11.72	66.20	8.07
1987	1789.00	298.19	134.84	72.79	13.52	67.69	9.34
1988	1835.00	313.00	138.38	74.94	13.52	76.82	9.34
1989	1852.10	319.29	144.75	75.23	13.83	75.93	9.55
1990	...	312.94	144.10	69.64	13.51	76.22	9.47
1991	-	271.85	125.87	57.67	12.36	68.57	7.39
1992	-	231.22	99.52	45.60	12.40	65.70	8.00
1993	-	662.70	90.40	14.10	9.70	54.20	6.50
1994	-	117.62	83.40	3.70	4.00	24.12	2.40
1995	-	62.10	46.90	4.01	1.10	8.39	1.70
1996	-	2.90	1.90	3.89	0.85
1997	-	1.70	1.60	2.27	...
1998	-	0.80	0.46	0.64	...
1999	-	0.39	...
2000	-	0.25	...
2001	-	0.24	...
2002	-	0.14	...
2003	-	0.04	...
2004	-	0.007	...
2005	-	0.004	...
2006	-	0.02	...
2007	-	0.03	...
2008	-	0.06	...
2009	-	0.06	...
2010	-	0.06	...

出所： [A6]; [A13]; [A14]; [A15]; [B4] 252; [B7] 195; [B10] 228; [B12] 288; [B13] 252; [B14] 241; [B16] 251; [B19] 284, 287; [B20] 245; [B25] 209; [B29] 160; [C3] 104; [C4] 364, 372-373; [C27] 190; [F13] 199; [F14] 55; [H1] 24; [J11] 77; [J13] 187; [J15] 191.

統計表 7t 鉱工業主要生産物生産量
Table 7t Production of major mining and industrial products

	1	2	3	4	5	6	7	
	ソ連邦 USSR	中央アジア Central Asia					タジキスタン Tajikistan	トルクメニスタン Turkmenistan
		ウズベキスタン Uzbekistan	カザフスタン Kazakhstan	キルギスタン Kyrgyzstan	ニット(メリヤス)製品(百万着) Knitwear (million units)			
1901	...	-	-	-	-	-	-	
1902	...	-	-	-	-	-	-	
1903	...	-	-	-	-	-	-	
1904	...	-	-	-	-	-	-	
1905	...	-	-	-	-	-	-	
1906	...	-	-	-	-	-	-	
1907	...	-	-	-	-	-	-	
1908	...	-	-	-	-	-	-	
1909	...	-	-	-	-	-	-	
1910	...	-	-	-	-	-	-	
1911	...	-	-	-	-	-	-	
1912	...	-	-	-	-	-	-	
1913	...	-	-	-	-	-	-	
1914	...	-	-	-	-	-	-	
1915	...	-	-	-	-	-	-	
1916	...	-	-	-	-	-	-	
1917	...	-	-	-	-	-	-	
1918	...	-	-	-	-	-	-	
1919	...	-	-	-	-	-	-	
1920	...	-	-	-	-	-	-	
1921	...	-	-	-	-	-	-	
1922	...	-	-	-	-	-	-	
1923	...	-	-	-	-	-	-	
1924	...	-	-	-	-	-	-	
1925	-	...	
1926	-	...	
1927	-	...	
1928	8.30	-	...	
1929	
1930	
1931	
1932	39.00	
1933	53.30	
1934	76.10	
1935	89.20	
1936	121.80	
1937	156.60	0.11	
1938	168.90	0.17	
1939	170.70	0.22	
1940	185.90	5.20	3.50	0.30	0.20	0.50	0.70	
1941	
1942	
1943	
1944	
1945	50.00	6.27	4.02	1.18	0.46	0.16	0.45	
1946	76.40	9.38	5.25	1.93	1.15	0.36	0.69	
1947	100.20	10.62	6.29	2.22	1.17	0.27	0.68	
1948	127.20	12.62	7.98	2.44	1.29	0.18	0.72	
1949	163.79	15.88	8.65	2.86	2.10	0.40	1.88	
1950	197.50	17.80	8.90	3.20	2.60	1.10	2.00	
1951	257.20	20.27	9.75	4.17	3.06	0.93	2.36	
1952	299.00	23.90	12.10	4.90	3.60	0.80	2.50	
1953	340.70	23.69	10.44	5.51	4.34	1.18	2.22	
1954	402.60	26.35	11.52	6.04	4.92	1.29	2.59	
1955	431.68	27.42	9.52	7.87	5.47	1.50	3.07	
1956	433.96	28.98	9.93	8.96	5.03	1.94	3.12	

1957	464.93	31.54	9.61	9.74	6.02	2.44	3.72
1958	496.50	35.20	9.80	11.50	6.80	2.90	4.20
1959	542.60	38.62	10.73	13.29	7.22	3.25	4.14
1960	584.00	43.90	11.70	16.50	7.60	3.50	4.60
1961	606.00	46.80	12.50	17.50	8.10	4.00	4.70
1962	644.30	52.60	13.00	21.90	8.40	4.20	5.10
1963	686.40	57.10	14.30	24.60	8.60	4.40	5.20
1964	793.20	68.20	18.20	30.60	9.70	4.50	5.20
1965	903.00	80.60	22.00	37.10	10.60	4.70	6.20
1966	992.50	86.70	24.30	38.20	12.60	5.30	6.30
1967	1067.20	106.10	26.60	52.50	14.30	5.60	7.10
1968	1127.70	118.40	26.30	61.80	15.30	7.80	7.20
1969	1185.00	125.50	27.80	67.10	15.70	8.10	6.80
1970	1229.00	125.00	32.40	61.30	15.70	9.30	6.30
1971	1274.00	130.60	32.80	64.70	16.70	9.90	6.50
1972	1294.00	137.30	35.50	69.60	17.50	8.40	6.30
1973	1360.00	146.83	39.50	73.53	17.60	9.30	6.90
1974	1389.00	148.40	39.80	74.50	17.90	9.70	6.50
1975	1421.00	152.30	43.00	74.90	18.30	9.50	6.60
1976	1462.00	157.30	44.60	77.90	18.20	9.70	6.90
1977	1512.00	166.00	47.30	83.30	18.10	10.00	7.30
1978	1554.00	173.90	48.70	89.20	17.90	10.60	7.50
1979	1589.00	180.00	50.40	93.50	18.00	10.90	7.20
1980	1623.00	183.40	50.90	95.60	17.90	11.20	7.80
1981	1648.00	186.20	52.10	96.00	18.00	11.60	8.50
1982	1612.00	188.10	52.30	97.60	17.90	11.80	8.50
1983	1645.00	191.00	53.70	97.70	18.00	12.10	9.50
1984	1681.00	193.90	56.70	98.40	18.10	12.20	8.50
1985	1732.00	202.00	60.80	100.30	18.40	12.60	9.90
1986	1775.00	221.10	76.50	102.30	18.50	13.40	10.40
1987	1831.00	244.90	95.60	105.30	18.90	14.60	10.50
1988	1890.00	260.70	105.90	108.10	20.20	15.60	10.90
1989	1934.00	280.70	110.00	122.90	20.50	16.20	11.10
1990	1931.00	279.20	104.80	126.80	20.30	15.70	11.60
1991	-	246.94	93.95	111.80	19.50	11.23	10.47
1992	-	199.02	92.77	69.00	22.75	8.20	6.30
1993	-	175.20	95.80	50.20	14.50	7.60	7.10
1994	-	137.20	101.80	21.90	4.50	4.10	4.90
1995	-	50.94	32.08	8.50	1.51	2.16	6.70
1996	-	57.75	46.50	3.10	0.75	0.80	6.60
1997	-	...	49.90	1.80	1.12	0.08	...
1998	-	...	45.60	...	0.63	0.30	...
1999	-	...	45.60	...	0.41	0.39	...
2000	-	...	44.30	...	0.18	0.28	...
2001	-	0.22	0.15	...
2002	-	0.15	0.04	...
2003	-	0.20	0.16	...
2004	-	...	31.70	...	0.31	0.09	...
2005	-	...	32.20	...	0.12	0.03	...
2006	-	...	32.85	...	0.18	0.13	...
2007	-	...	35.18	...	0.18	0.05	...
2008	-	...	34.35	...	0.17	0.05	...
2009	-	...	33.97	...	0.21	0.04	...
2010	-	...	50.50	...	0.29	-	...

出所： [B3] 272-273; [B4] 260-261; [B5] 336; [B6] 259; [B7] 200; [B8] 199; [B9] 220-221; [B10] 234-235; [B11] 296-297; [B12] 290-291; [B13] 254; [B14] 243-244; [B16] 256-257; [B17] 312; [B18] 275-276; [B19] 288-289; [B20] 247-248; [B21] 183-184; [B22] 177; [B23] 203-204; [B24] 185-186; [B26] 173-174; [B27] 181-182; [B28] 197-198; [B30] 190; [B31] 151; [B32] 409; [B34] 421; [C3] 106; [C4] 384, 388-389; [F2] 48; [F10] 33; [G2] 35; [H6] 49; [H11] 95; [I4] 43-44; [I7] 51; [J3] 78-79; [J12] 58; [J15] 108; [K13]; [K14].

統計表 7u 鉱工業主要生産物生産量
Table 7u Production of major mining and industrial products

	1	2	3	4	5	6	7	
	ソ連邦 USSR	中央アジア Central Asia					タジキスタン Tajikistan	トルクメニスタン Turkmenistan
		ウズベキスタン Uzbekistan	カザフスタン Kazakhstan	キルギスタン Kyrgyzstan				
		靴下製品(百万足) Knitwear (million pairs)						
1901	...	-	-	-	-	-	-	
1902	...	-	-	-	-	-	-	
1903	...	-	-	-	-	-	-	
1904	...	-	-	-	-	-	-	
1905	...	-	-	-	-	-	-	
1906	...	-	-	-	-	-	-	
1907	...	-	-	-	-	-	-	
1908	...	-	-	-	-	-	-	
1909	...	-	-	-	-	-	-	
1910	...	-	-	-	-	-	-	
1911	...	-	-	-	-	-	-	
1912	...	-	-	-	-	-	-	
1913	...	-	-	-	-	-	-	
1914	...	-	-	-	-	-	-	
1915	...	-	-	-	-	-	-	
1916	...	-	-	-	-	-	-	
1917	...	-	-	-	-	-	-	
1918	...	-	-	-	-	-	-	
1919	...	-	-	-	-	-	-	
1920	...	-	-	-	-	-	-	
1921	...	-	-	-	-	-	-	
1922	...	-	-	-	-	-	-	
1923	...	-	-	-	-	-	-	
1924	...	-	-	-	-	-	-	
1925	-	...	
1926	-	...	
1927	-	...	
1928	-	...	
1929	-	...	
1930	-	...	
1931	-	...	
1932	86.95	2.53	1.94	0.47	0.05	-	0.06	
1933	0.21	
1934	0.18	
1935	0.23	
1936	0.17	
1937	182.92	4.67	3.39	0.72	0.20	0.14	0.22	
1938	0.28	0.31	
1939	0.32	0.26	
1940	489.00	9.94	8.64	0.24	0.32	0.16	0.58	
1941	401.33	17.91	16.00	0.40	0.50	0.43	0.59	
1942	91.61	8.41	5.20	2.01	0.17	0.39	0.65	
1943	87.83	10.28	3.85	5.19	0.41	0.33	0.50	
1944	90.47	7.31	2.39	3.74	0.29	0.14	0.74	
1945	91.04	5.66	2.03	2.71	0.29	0.13	0.50	
1946	3.80	0.74	0.15	0.59	
1947	6.16	1.11	0.71	0.97	
1948	8.60	1.52	0.26	0.71	
1949	12.04	2.46	0.60	0.25	
1950	472.70	26.66	7.82	13.77	3.14	1.09	0.84	
1951	...	33.30	9.88	15.91	4.39	1.21	1.91	
1952	...	33.27	10.06	15.78	4.48	1.29	1.66	
1953	611.87	29.67	7.82	13.77	5.05	1.37	1.66	
1954	...	35.90	9.75	17.22	5.45	1.60	1.88	
1955	772.20	41.50	11.58	19.77	6.04	2.17	1.95	
1956	803.17	44.50	12.66	20.59	6.50	2.86	1.90	

1957	844.69	45.62	12.96	20.44	6.63	3.53	2.06
1958	887.65	48.61	13.92	21.48	6.96	4.20	2.05
1959	926.08	51.47	15.29	22.19	7.26	4.52	2.22
1960	964.00	56.00	17.00	23.90	7.60	5.00	2.50
1961	1000.54	60.96	17.62	27.67	7.68	5.48	2.51
1962	1032.80	64.70	18.10	29.60	7.90	6.30	2.80
1963	1121.60	77.40	24.00	33.50	8.30	8.50	3.10
1964	1236.00	92.50	27.60	38.80	8.50	13.10	4.50
1965	1350.00	101.30	29.40	42.20	8.60	16.20	4.90
1966	1444.30	109.10	29.90	45.80	8.80	19.90	4.70
1967	1485.90	121.20	30.30	54.80	9.00	22.30	4.80
1968	1466.40	127.20	29.90	60.70	8.90	23.30	4.40
1969	1395.90	126.40	29.70	58.10	8.10	26.20	4.30
1970	1338.00	123.20	30.10	56.30	7.50	25.50	3.80
1971	1309.00	122.30	31.20	54.70	7.30	26.10	3.00
1972	1337.00	128.20	32.80	59.00	7.30	26.30	2.80
1973	1411.00	134.20	33.80	62.00	7.90	27.50	3.00
1974	1469.00	141.30	35.70	64.60	9.50	27.80	3.70
1975	1495.00	147.20	36.60	66.50	11.80	28.30	4.00
1976	1540.00	149.30	38.10	67.20	12.20	28.20	3.60
1977	1564.00	151.60	39.30	67.20	12.60	28.80	3.70
1978	1596.00	155.80	41.20	68.10	13.10	29.30	4.10
1979	1636.00	157.50	41.90	68.60	13.20	29.50	4.30
1980	1669.00	160.90	43.70	69.00	13.40	30.90	3.90
1981	1726.00	169.20	48.40	71.80	13.60	30.50	4.90
1982	1781.00	172.10	49.30	72.60	13.80	31.10	5.30
1983	1823.00	174.60	49.70	74.00	14.00	31.70	5.20
1984	1869.00	184.30	53.20	74.50	18.50	32.80	5.30
1985	1909.00	202.60	63.90	76.70	23.50	33.10	5.40
1986	1968.00	217.10	73.00	77.20	25.40	36.10	5.40
1987	2044.00	233.90	81.20	78.20	27.20	37.20	10.10
1988	2107.00	263.40	96.10	80.50	28.80	39.80	18.20
1989	2110.00	293.70	113.70	82.60	32.90	44.60	19.90
1990	2155.00	312.90	113.20	87.70	33.70	59.80	18.50
1991	-	273.68	102.18	83.16	26.48	49.20	12.66
1992	-	256.79	106.18	74.40	29.61	35.80	10.80
1993	-	245.90	107.90	71.50	24.20	34.70	7.60
1994	-	186.30	106.90	41.00	15.30	16.80	6.30
1995	-	99.26	64.54	11.52	8.82	4.47	9.90
1996	-	104.99	69.70	5.99	12.60	3.50	13.20
1997	-	...	62.20	4.07	7.49	1.50	...
1998	-	2.02	5.43	2.14	...
1999	-	1.30	4.15	2.05	...
2000	-	1.85	3.56	3.11	...
2001	-	2.87	4.10	4.40	...
2002	-	2.96	2.25	5.20	...
2003	-	2.51	1.20	5.52	...
2004	-	2.61	0.59	5.72	...
2005	-	1.91	0.30	5.90	...
2006	-	2.32	0.40	6.15	...
2007	-	1.91	1.99	6.24	...
2008	-	1.86	...	5.54	...
2009	-	1.24	...	5.74	...
2010	-	2.55	...	5.74	...

出所： [A6]; [A13]; [A15]; [B3] 291; [B4] 259; [B5] 335; [B8] 198; [B9] 220; [B10] 234; [B11] 296; [B12] 290; [B13] 254; [B14] 243; [B16] 256; [B17] 313; [B18] 275; [B19] 288; [B20] 247; [B21] 183; [B22] 177; [B23] 203; [B24] 197; [B27] 181; [B28] 197; [B29] 162; [B30] 190; [B31] 151; [B32] 409; [B34] 421; [C4] 386-387; [D5] 75; [F2] 46; [G3] 61, 63; [H1] 24; [H2] 42; [H6] 49; [H11] 96; [I3] 40; [I4] 44; [I7] 51; [J3] 77; [J5] 88; [J15] 108; [K13]; [K14].

統計表 7v 鉱工業主要生産物生産量
Table 7v Production of major mining and industrial products

	1	2	3	4	5	6	7	
	ソ連邦 USSR	中央アジア Central Asia					タジキスタン Tajikistan	トルクメニスタン Turkmenistan
		ウズベキスタン Uzbekistan	カザフスタン Kazakhstan	キルギスタン Kyrgyzstan				
		靴類(百万足) Footwear (million pairs)						
1901	
1902	
1903	
1904	
1905	
1906	
1907	
1908	
1909	
1910	
1911	
1912	
1913	68.00	0.0065	
1914	
1915	
1916	
1917	
1918	
1919	
1920	2.64	0.01	
1921	3.36	
1922	3.44	0.01	
1923	4.53	
1924	5.07	0.0045	
1925	9.10	
1926	12.01	0.0052	
1927	18.90	
1928	58.00	0.05	0.05	
1929	77.00	
1930	75.40	
1931	86.70	
1932	86.90	...	1.94	0.47	0.05	...	0.06	
1933	90.30	1.69	1.36	0.26	0.02	0.03	0.02	
1934	85.40	0.03	
1935	103.60	0.06	
1936	143.20	0.60	0.09	
1937	182.90	4.61	3.39	0.72	0.12	0.14	0.24	
1938	192.90	...	3.39	...	0.12	...	0.42	
1939	205.70	...	3.64	...	0.14	...	0.61	
1940	212.00	6.38	3.84	1.19	0.18	0.46	0.71	
1941	157.01	6.69	3.83	1.35	0.19	0.47	0.84	
1942	52.68	5.92	3.00	1.83	0.22	0.52	0.35	
1943	55.80	6.58	3.20	2.14	0.33	0.44	0.47	
1944	67.42	5.96	2.91	1.84	0.39	0.40	0.42	
1945	63.10	4.02	1.63	1.60	0.25	0.26	0.30	
1946	81.20	4.60	1.72	1.79	0.33	0.35	0.40	
1947	112.80	6.58	3.07	2.11	0.43	0.47	0.50	
1948	134.00	7.10	3.46	2.35	0.49	0.44	0.36	
1949	163.60	8.23	3.82	2.77	0.61	0.65	0.37	
1950	203.00	9.75	4.44	3.36	0.68	0.77	0.51	
1951	239.20	11.42	5.12	4.25	0.74	0.75	0.55	
1952	237.00	12.30	5.30	4.90	0.80	0.80	0.50	
1953	238.10	13.29	5.76	5.38	0.87	0.82	0.46	
1954	255.20	14.59	6.17	5.98	1.01	0.96	0.48	
1955	271.20	15.83	6.61	6.31	1.14	1.10	0.68	
1956	287.00	17.43	7.09	6.78	1.37	1.36	0.83	

1957	317.30	19.35	7.90	7.23	1.58	1.69	0.95
1958	356.40	22.60	9.10	8.20	1.90	2.20	1.20
1959	389.90	27.00	10.40	9.90	2.60	2.70	1.40
1960	419.30	31.30	11.40	12.30	3.10	3.10	1.40
1961	443.20	33.30	12.50	13.00	3.20	3.00	1.60
1962	456.30	35.00	13.00	13.70	3.60	3.10	1.60
1963	462.70	35.00	13.20	13.10	3.90	3.00	1.80
1964	474.70	36.00	13.80	13.60	3.70	3.10	1.80
1965	486.00	38.90	14.10	15.00	4.40	3.60	1.80
1966	523.00	43.70	14.90	18.00	4.90	4.10	1.80
1967	563.00	49.50	16.10	21.20	5.80	4.40	2.00
1968	597.60	54.50	17.20	23.50	7.00	4.70	2.10
1969	638.00	58.50	17.80	25.80	7.60	5.40	1.90
1970	679.00	64.00	18.40	27.80	9.60	6.10	2.10
1971	682.00	65.40	19.00	28.50	9.80	6.20	1.90
1972	647.00	65.80	19.70	28.60	9.40	6.10	2.00
1973	666.00	68.10	21.50	28.40	9.50	6.40	2.30
1974	684.00	72.40	23.90	29.60	9.70	6.80	2.40
1975	698.00	74.90	25.00	30.30	9.80	6.90	2.90
1976	724.00	78.30	26.20	31.10	10.60	7.10	3.30
1977	736.00	79.80	27.10	31.20	10.70	7.30	3.50
1978	740.00	80.70	28.10	31.10	10.20	7.70	3.60
1979	740.00	81.90	29.30	30.90	10.10	7.80	3.80
1980	743.00	82.40	30.40	30.20	9.80	7.80	4.20
1981	738.00	83.50	31.10	30.20	10.30	7.80	4.10
1982	734.00	82.90	31.30	30.40	9.80	7.90	3.50
1983	745.00	86.40	32.70	30.80	10.50	8.50	3.90
1984	764.00	89.60	34.10	31.40	10.90	8.90	4.30
1985	788.00	93.30	35.20	32.30	11.40	9.80	4.60
1986	801.00	94.50	36.30	32.50	10.80	9.90	5.00
1987	809.00	98.50	39.20	32.70	11.00	10.20	5.40
1988	819.00	103.50	41.80	34.10	11.60	10.40	5.60
1989	827.00	106.90	44.20	35.20	11.90	10.80	4.80
1990	843.00	110.80	46.70	36.50	11.60	10.90	5.10
1991	-	101.80	45.40	34.10	9.50	8.60	4.20
1992	-	75.20	40.50	20.20	5.80	5.50	3.20
1993	-	64.90	40.50	13.50	3.50	4.00	3.40
1994	-	40.50	28.20	7.80	1.70	0.90	1.90
1995	-	10.90	5.50	2.10	0.80	0.60	1.90
1996	-	9.20	5.20	1.50	0.60	0.40	1.50
1997	-	...	5.40	1.10	0.40	0.10	...
1998	-	...	5.05	0.40	0.20	0.10	...
1999	-	...	4.00	0.40	0.10	0.07	...
2000	-	5.50	4.00	0.70	0.10	0.10	0.60
2001	-	1.00	0.20	0.10	0.50
2002	-	1.20	0.20	0.08	0.30
2003	-	1.20	0.20	0.05	0.30
2004	-	1.20	0.20	0.05	...
2005	-	1.20	0.10	0.03	...
2006	-	1.20	1.10	0.03	...
2007	-	1.50	3.10	0.04	...
2008	-	1.40	5.69	0.04	...
2009	-	0.88	5.09	0.03	...
2010	-	1.52	3.10	0.04	...

出所：[A6]; [A13]; [A15]; [B1] 87; [B2] 94; [B3] 294; [B4] 264; [B5] 337; [B6] 261; [B7] 201; [B8] 201; [B9] 223; [B10] 236-237; [B11] 299; [B12] 293; [B13] 257; [B15] 202; [B16] 258; [B17] 315; [B18] 277; [B19] 290; [B20] 249; [B21] 185; [B22] 179; [B22] 205; [B24] 187; [B25] 213; [B26] 175; [B27] 182; [B28] 199; [B29] 164; [B30] 191; [B31] 152; [B32] 410; [B33] 406; [B34] 422; [D1] 86-87; [D3] 266; [F8] 51; [G3] 66; [G7] 42; [G10] 64; [H8] 36-37; [H11] 96; [I4] 44; [K2] 52; [K4] 51; [K7] 80; [K8] 46; [K10] 137; [K12]; [K14].

統計表 7w 鉱工業主要生産物生産量
Table 7w Production of major mining and industrial products

	1	2	3	4	5	6	7	
	ソ連邦 USSR	中央アジア Central Asia					タジキスタン Tajikistan	トルクメニスタン Turkmenistan
		ウズベキスタン Uzbekistan	カザフスタン Kazakhstan	キルギスタン Kyrgyzstan				
		食肉(千トン) Meat (thousand tons)						
1901	
1902	
1903	
1904	
1905	
1906	
1907	
1908	
1909	
1910	
1911	
1912	
1913	1300.00	1.80	
1914	
1915	
1916	
1917	1078.00	
1918	
1919	
1920	
1921	
1922	
1923	
1924	1.20	
1925	
1926	
1927	
1928	678.00	
1929	
1930	609.00	
1931	794.00	
1932	596.00	...	11.10	
1933	527.00	
1934	649.00	
1935	787.00	
1936	995.00	5.90	
1937	1002.00	86.10	12.30	58.60	7.70	2.90	4.60	
1938	1447.00	
1939	1639.00	
1940	1544.00	156.00	26.70	97.00	16.80	7.00	8.50	
1941	1086.16	120.48	23.90	67.61	13.40	6.87	8.70	
1942	674.44	134.49	24.50	77.66	15.60	8.63	8.10	
1943	571.52	125.55	21.50	72.45	17.50	7.60	6.50	
1944	516.23	117.16	18.30	72.81	14.30	6.35	5.40	
1945	663.00	97.10	14.40	64.40	9.30	4.60	4.40	
1946	793.00	104.70	18.10	62.00	12.50	5.80	6.30	
1947	815.00	104.90	18.80	60.90	14.00	6.50	4.70	
1948	1016.00	122.30	21.00	72.90	16.70	7.00	4.70	
1949	1149.00	130.40	23.10	78.80	17.70	6.70	4.10	
1950	1556.00	166.10	28.40	101.70	22.30	9.10	4.60	
1951	1715.00	189.10	32.30	120.80	21.70	8.90	5.40	
1952	1965.00	215.70	33.90	138.30	27.80	9.90	5.80	
1953	2212.00	243.00	41.20	149.30	33.30	10.80	8.40	
1954	2459.00	269.20	49.30	159.80	37.10	11.70	11.30	
1955	2524.00	333.10	64.10	196.30	42.90	14.90	14.90	
1956	2671.00	291.40	65.60	156.50	37.50	16.30	15.50	

1957	3115.00	291.10	69.60	154.00	35.50	17.70	14.30
1958	3372.00	321.30	72.90	175.40	39.40	17.70	15.90
1959	4227.80	427.70	86.20	251.90	49.50	22.60	17.50
1960	4406.00	483.40	97.40	278.20	59.60	28.70	19.50
1961	4251.20	489.90	93.00	296.20	55.60	24.80	20.30
1962	4808.30	528.70	92.80	330.90	56.00	27.20	21.80
1963	5439.00	573.80	93.60	372.90	59.20	27.70	20.40
1964	4148.40	537.20	97.20	332.00	62.10	27.90	18.00
1965	5245.00	613.30	90.80	411.40	68.30	26.70	16.10
1966	5774.40	503.40	83.40	326.20	53.50	24.90	15.40
1967	6463.00	640.50	86.20	442.30	67.30	29.70	15.00
1968	6624.80	687.90	93.50	473.50	74.00	30.70	16.20
1969	6482.70	657.30	91.70	446.10	72.00	31.60	15.90
1970	7144.00	747.70	94.20	525.00	78.80	32.90	16.80
1971	8182.00	812.80	99.70	568.40	88.50	35.10	21.10
1972	8723.00	833.20	106.90	578.50	90.10	36.70	21.00
1973	8346.00	873.00	107.40	609.00	94.90	39.30	22.40
1974	9367.00	969.00	120.40	678.40	102.50	42.60	25.10
1975	9862.00	1026.70	147.40	694.20	111.80	44.50	28.80
1976	8368.00	867.90	160.20	537.60	97.20	45.50	27.40
1977	9118.00	914.20	154.20	586.20	96.50	48.40	28.90
1978	9581.00	933.30	145.00	617.30	93.80	48.60	28.60
1979	9582.00	940.40	150.50	603.00	108.90	49.00	29.00
1980	9410.00	957.00	160.00	608.00	110.00	50.00	29.00
1981	9283.00	1068.50	188.10	689.10	107.40	53.00	30.90
1982	9269.00	1038.10	212.20	629.90	108.60	55.50	31.90
1983	10106.00	1102.30	233.40	674.90	104.70	55.90	33.40
1984	10656.00	1160.10	233.90	716.30	117.40	56.70	35.80
1985	10808.00	1100.00	232.00	665.00	106.00	59.00	38.00
1986	11670.00	1280.00	243.00	807.00	126.00	64.00	40.00
1987	12243.00	1338.00	253.00	848.00	131.00	65.00	41.00
1988	12826.00	1385.00	266.00	869.00	144.00	65.00	41.00
1989	13164.00	1467.00	277.00	946.00	133.00	66.00	45.00
1990	12954.00	1375.00	261.00	898.00	114.00	61.00	41.00
1991	-	1233.10	225.00	846.00	86.80	38.50	36.80
1992	-	912.00	156.00	633.00	67.50	19.40	36.10
1993	-	840.20	140.00	609.00	42.80	11.10	37.30
1994	-	551.80	103.00	398.00	18.30	3.90	28.60
1995	-	336.90	40.70	263.00	9.20	5.80	18.20
1996	-	209.20	22.50	169.00	4.20	3.80	9.70
1997	-	194.50	30.10	150.00	2.90	1.20	10.30
1998	-	...	40.30	104.00	2.10	20.10	...
1999	-	...	48.80	90.20	2.80	22.00	...
2000	-	77.20	1.80	17.40	31.10
2001	-	74.30	2.30	19.50	31.00
2002	-	67.30	2.70	20.00	26.80
2003	-	67.50	3.60	17.90	31.20
2004	-	68.80	3.70	17.70	...
2005	-	85.60	3.20	19.80	...
2006	-	91.40	2.90	20.30	...
2007	-	110.00	2.90	21.40	...
2008	-	114.00	3.10	21.80	...
2009	-	129.30	5.59	25.00	...
2010	-	157.20	6.79	27.10	...

出所：[A6]; [A13]; [A15]; [B3] 306-308; [B4] 272-273; [B5] 248-249; [B6] 266-267; [B7] 205; [B8] 206; [B9] 228; [B10] 242; [B11] 310; [B12] 304; [B13] 268; [B14] 256; [B15] 210; [B16] 267; [B17] 325; [B18] 287; [B19] 299; [B20] 257, 259; [B21] 193; [B22] 186; [B23] 212; [B24] 194; [B25] 220; [B26] 182; [B27] 193; [B28] 210; [B29] 255; [B30] 269; [B31] 234; [B32] 501; [B33] 494; [B34] 520; [C1] 77, 79, 91, 93, 97; [G7] 42; [G10] 64-65; [H6] 91; [H11] 96; [I4] 46; [I7] 52; [J3] 91; [J5] 88; [K4] 54; [K8] 48; [K10] 142; [K12]; [K14].

統計表 7x 鉱工業主要生産物生産量
Table 7x Production of major mining and industrial products

	1	2	3	4	5	6	7	
	ソ連邦 USSR	中央アジア Central Asia					タジキスタン Tajikistan	トルクメニスタン Turkmenistan
		ウズベキスタン Uzbekistan	カザフスタン Kazakhstan	キルギスタン Kyrgyzstan				
		バター(千トン) Butter (thousand tons)						
1901	
1902	
1903	
1904	
1905	
1906	
1907	
1908	
1909	
1910	
1911	
1912	
1913	129.00	2.30	0.10	
1914	
1915	
1916	
1917	
1918	
1919	
1920	0.02	
1921	
1922	25.00	0.02	
1923	
1924	0.10	
1925	
1926	
1927	
1928	82.00	0.50	
1929	78.00	
1930	41.00	
1931	83.00	
1932	72.00	5.00	
1933	124.00	...	0.31	5.96	0.29	...	0.11	
1934	138.00	...	0.46	6.98	1.02	...	0.08	
1935	159.00	
1936	189.00	9.90	0.03	
1937	185.00	12.92	0.60	11.60	0.40	0.12	0.20	
1938	19.00	10.30	
1939	191.00	11.80	
1940	252.00	14.70	1.00	12.10	1.20	0.10	0.30	
1941	211.64	...	1.37	13.49	2.80	...	3.92	
1942	110.98	...	1.18	12.69	1.30	...	3.13	
1943	101.29	...	1.10	11.94	1.30	...	3.11	
1944	105.57	...	0.98	9.59	1.10	...	3.16	
1945	117.00	11.47	0.81	9.50	0.70	0.26	0.21	
1946	186.00	17.35	1.40	13.60	1.50	0.35	0.50	
1947	218.00	21.77	1.70	17.30	1.80	0.47	0.50	
1948	292.00	25.74	1.80	20.80	2.10	0.44	0.60	
1949	317.00	25.35	2.00	20.20	1.90	0.65	0.60	
1950	336.00	28.67	2.50	22.60	2.20	0.77	0.60	
1951	355.00	23.40	1.90	0.75	0.50	
1952	371.00	25.90	2.70	19.60	2.10	0.90	0.60	
1953	382.00	29.00	2.80	22.40	2.20	0.90	0.70	
1954	389.00	30.90	3.00	23.90	2.40	0.90	0.70	
1955	463.00	35.40	4.00	26.00	3.30	1.20	0.90	
1956	557.00	39.90	5.00	28.60	3.80	1.40	1.10	

1957	635.00	43.10	6.00	29.40	4.80	1.60	1.30
1958	659.10	42.30	6.10	28.20	5.00	1.70	1.30
1959	721.00	43.10	6.80	28.00	5.10	1.90	1.30
1960	737.00	46.00	8.20	29.10	5.00	2.30	1.40
1961	781.00	44.10	6.10	29.70	5.10	1.90	1.30
1962	830.00	47.90	6.50	31.50	6.10	2.20	1.60
1963	777.00	56.30	6.40	39.00	6.90	2.20	1.80
1964	846.00	59.40	6.50	42.10	7.20	1.90	1.70
1965	1072.00	63.40	6.80	45.10	7.50	2.10	1.90
1966	1042.00	65.80	7.30	47.20	7.30	2.20	1.80
1967	1069.00	68.80	6.90	50.50	7.30	2.20	1.90
1968	1044.00	61.20	6.70	43.60	7.10	2.00	1.80
1969	954.00	54.10	6.50	38.30	5.70	1.90	1.70
1970	963.00	59.50	6.40	42.20	6.90	2.10	1.90
1971	1022.00	62.80	7.00	43.70	7.70	2.40	2.00
1972	1080.00	65.30	7.30	45.30	7.90	2.70	2.10
1973	1239.00	72.10	8.40	50.10	8.40	2.80	2.40
1974	1260.00	70.90	8.90	48.00	8.20	3.20	2.60
1975	1231.00	68.10	8.60	44.90	8.40	3.60	2.60
1976	1263.00	70.40	8.40	47.00	8.70	3.60	2.70
1977	1408.00	81.30	9.50	55.50	9.20	4.10	3.00
1978	1381.00	84.90	10.10	57.70	9.70	4.40	3.00
1979	1325.00	86.30	10.80	57.50	9.80	5.00	3.20
1980	1278.00	90.00	12.00	60.00	10.00	5.00	3.00
1981	1210.00	91.50	13.00	59.20	10.30	5.60	3.40
1982	1290.00	90.90	13.50	57.90	10.50	5.70	3.30
1983	1455.00	96.30	14.20	61.40	11.00	6.20	3.50
1984	1497.00	97.50	12.30	64.20	11.20	6.40	3.40
1985	1517.00	100.60	11.00	69.00	11.00	6.00	3.60
1986	1612.00	111.00	14.00	74.00	13.00	6.00	4.00
1987	1672.00	114.00	15.00	76.00	13.00	6.00	4.00
1988	1724.00	119.00	16.00	80.00	13.00	6.00	4.00
1989	1734.00	123.00	16.00	83.00	14.00	6.00	4.00
1990	1739.00	123.50	16.00	85.00	12.00	6.00	4.50
1991	-	109.70	14.60	76.00	10.10	4.70	4.30
1992	-	95.20	17.00	61.60	8.60	3.80	4.20
1993	-	100.70	17.90	69.90	6.80	2.00	4.10
1994	-	69.50	14.40	46.50	3.90	1.50	3.20
1995	-	45.60	10.50	30.40	2.00	0.80	1.90
1996	-	23.80	4.40	15.30	1.10	0.30	2.70
1997	-	13.70	2.80	6.90	1.50	0.20	2.30
1998	-	...	2.50	4.40	1.30	0.10	...
1999	-	...	2.10	3.60	1.20	0.20	...
2000	-	12.00	2.20	4.40	1.40	0.10	3.90
2001	-	6.10	1.90	0.03	3.70
2002	-	9.00	1.50	0.05	2.80
2003	-	10.60	1.80	0.06	3.10
2004	-	13.00	2.00	0.05	...
2005	-	19.70	4.00	0.10	...
2006	-	18.60	12.30	0.02	...
2007	-	19.70	12.30	0.01	...
2008	-	16.60	14.40	0.01	...
2009	-	15.30	10.98	0.02	...
2010	-	14.01	4.21	0.02	...

出所： [A3]; [A6]; [A10]; [A13]; [A15]; [B1] 97; [B3] 311; [B4] 276; [B5] 352-353; [B6] 269; [B7] 207; [B8] 208; [B9] 230; [B10] 244; [B11] 312; [B12] 306; [B13] 270; [B14] 258; [B15] 211; [B16] 269; [B17] 327; [B18] 283-284; [B19] 300-301; [B20] 260-261; [B21] 194; [B22] 187; [B23] 213; [B24] 195; [B25] 220; [B26] 182; [B27] 193; [B28] 210; [B29] 256; [B30] 270; [B31] 235; [B32] 502; [B33] 494; [B34] 520; [C4] 441; [D4] 218; [F2] 55; [F8] 51; [G7] 42; [G10] 64-65; [H6] 49; [H11] 96; [I4] 48; [I7] 52; [J5] 88; [K4] 54; [K8] 49; [K10] 143; [K12]; [K14].

統計表 7y 鉱工業主要生産物生産量
Table 7y Production of major mining and industrial products

	1	2	3	4	5	6	7	
	ソ連邦 USSR	中央アジア Central Asia					タジキスタン Tajikistan	トルクメニスタン Turkmenistan
		ウズベキスタン Uzbekistan	カザフスタン Kazakhstan	キルギスタン Kyrgyzstan				
		植物油(千トン) Vegetable oil (thousand tons)						
1901	-	-	-	...	
1902	-	-	-	...	
1903	-	-	-	...	
1904	-	-	-	...	
1905	-	-	-	...	
1906	-	-	-	...	
1907	-	-	-	...	
1908	-	-	-	...	
1909	-	-	-	...	
1910	-	-	-	...	
1911	-	-	-	...	
1912	-	-	-	...	
1913	538.00	69.80	65.00	-	-	-	4.80	
1914	
1915	
1916	
1917	421.00	
1918	
1919	
1920	0.30	
1921	
1922	86.00	0.20	...	0.03	...	
1923	
1924	21.00	0.10	1.90	
1925	
1926	
1927	33.70	
1928	448.00	0.40	4.80	
1929	509.00	0.20	...	
1930	445.00	
1931	448.00	
1932	490.00	...	65.00	1.10	
1933	321.00	...	59.08	1.44	...	0.13	9.76	
1934	422.00	73.00	60.86	1.03	0.04	0.75	10.32	
1935	492.00	
1936	503.00	
1937	539.00	...	121.70	1.30	...	2.50	14.40	
1938	643.00	2.90	14.30	
1939	693.00	4.50	13.90	
1940	804.00	165.50	141.70	4.70	0.40	3.50	15.20	
1941	688.80	4.45	...	3.64	14.76	
1942	253.16	5.37	...	3.13	10.89	
1943	214.54	9.08	...	3.52	10.47	
1944	238.22	7.96	...	3.20	7.43	
1945	292.00	60.52	41.30	8.39	0.20	3.02	7.61	
1946	326.00	101.90	76.20	11.70	0.30	4.80	8.90	
1947	403.00	140.80	102.70	16.60	0.50	8.10	12.90	
1948	549.00	156.80	114.70	21.30	0.40	9.70	10.70	
1949	722.00	188.50	137.00	25.00	0.50	12.40	13.60	
1950	819.00	207.50	152.00	27.90	0.60	12.80	14.20	
1951	919.00	258.10	188.00	33.60	0.50	17.40	18.60	
1952	999.00	286.40	208.60	35.00	3.30	17.40	22.10	
1953	1160.00	321.80	225.90	40.90	7.60	21.60	25.80	
1954	1280.00	320.10	224.90	39.30	9.40	21.00	25.50	
1955	1168.00	344.70	239.70	47.70	9.80	21.70	25.80	
1956	1525.00	321.90	212.30	47.80	13.60	24.60	23.60	

1957	1685.00	382.40	254.00	50.90	15.10	34.80	27.60
1958	1465.00	345.80	218.10	45.20	14.90	38.50	29.10
1959	1885.00	378.00	253.90	41.30	13.60	41.50	27.70
1960	1586.00	477.90	293.60	61.80	16.90	68.80	36.80
1961	1815.00	391.70	263.50	51.00	12.60	35.30	29.30
1962	2114.00	421.00	270.80	52.70	13.90	49.60	34.00
1963	2195.00	419.30	280.60	45.60	13.80	46.60	32.70
1964	2249.00	480.20	310.20	53.40	18.60	59.60	38.40
1965	2770.00	486.30	308.60	58.20	17.20	62.70	39.60
1966	2732.00	515.50	327.50	61.60	17.30	65.90	43.20
1967	3021.00	535.30	331.30	69.00	18.60	72.20	44.20
1968	3145.00	519.30	322.30	70.70	16.00	70.20	40.10
1969	2979.00	451.10	274.90	61.10	15.40	69.30	30.40
1970	2784.00	477.90	293.60	61.80	16.90	68.80	36.80
1971	2923.00	582.50	367.00	72.90	19.40	76.50	46.70
1972	2827.00	538.90	308.20	77.40	20.50	84.40	48.40
1973	2676.00	624.70	391.60	79.20	20.10	84.70	49.10
1974	3411.00	646.30	403.70	82.00	20.80	90.90	48.90
1975	3344.00	668.50	430.90	69.10	20.60	94.50	53.40
1976	2775.00	691.90	439.20	81.70	20.80	93.50	56.70
1977	2943.00	702.70	450.00	87.10	20.10	88.10	57.40
1978	2967.00	715.40	453.20	86.90	21.20	94.20	59.90
1979	2819.00	664.40	416.80	85.80	20.00	88.60	53.20
1980	2650.00	650.00	412.00	84.00	20.00	95.00	39.00
1981	2606.00	698.10	445.50	87.30	21.50	96.10	47.70
1982	2629.00	674.30	427.10	80.30	17.50	91.60	57.80
1983	2782.00	631.70	388.00	72.70	13.40	86.50	71.10
1984	2676.00	640.10	396.40	66.50	11.90	84.10	81.20
1985	2545.00	713.00	451.00	74.00	12.00	88.00	88.00
1986	2882.00	781.00	508.00	75.00	13.00	91.00	94.00
1987	2950.00	792.00	510.00	80.00	13.00	92.00	97.00
1988	3142.00	796.00	498.00	85.00	14.00	92.00	107.00
1989	3249.00	821.00	513.00	92.00	15.00	93.00	108.00
1990	3264.00	807.00	514.00	95.00	14.00	80.00	104.00
1991	-	756.90	461.00	101.00	14.80	76.10	104.00
1992	-	580.00	380.00	59.50	7.50	47.70	85.30
1993	-	511.80	339.00	49.00	4.40	34.30	85.10
1994	-	504.90	361.00	44.50	3.30	26.40	69.70
1995	-	454.80	340.00	43.50	2.60	21.50	47.20
1996	-	378.80	271.00	40.90	3.00	27.50	36.40
1997	-	354.10	276.00	28.80	4.80	22.40	22.10
1998	-	...	280.00	33.40	6.80	23.50	...
1999	-	...	228.00	44.10	7.50	21.80	...
2000	-	381.50	246.00	55.20	8.70	23.10	48.50
2001	-	78.80	6.90	26.50	44.60
2002	-	83.50	9.40	31.30	26.00
2003	-	141.00	10.70	29.80	41.20
2004	-	159.00	12.30	33.20	...
2005	-	...	253.00	167.00	15.40	23.00	...
2006	-	...	285.00	213.00	16.80	20.20	...
2007	-	...	278.00	237.00	17.60	23.60	...
2008	-	...	284.60	188.90	18.42	17.27	...
2009	-	...	223.30	203.50	20.73	13.07	...
2010	-	...	235.60	222.90	18.06	14.09	...

出所： [A5]; [A6]; [A10]; [A13]; [A15]; [B3] 312-314; [B4] 277; [B5] 353; [B6] 270; [B7] 208; [B8] 209; [B9] 231; [B10] 245; [B11] 313; [B12] 307; [B13] 271; [B14] 259; [B15] 211; [B16] 270; [B17] 328; [B18] 290; [B19] 302-303; [B20] 262-263; [B21] 195; [B22] 188; [B23] 214; [B24] 196; [B25] 221; [B26] 183; [B27] 194; [B28] 211; [B29] 256; [B30] 270; [B31] 235; [B32] 502; [B33] 495; [B34] 521; [C3] 122; [D4] 220-221; [F2] 56; [F5] 30-31; [F8] 51; [G10] 66; [H6] 49; [H8] 36-37; [H11] 96; [I4] 47; [I7] 52; [J1] 41; [J3] 83; [J5] 88; [K4] 55; [K8] 51; [K10] 145; [K12]; [K14].

統計表 7z 鉱工業主要生産物生産量
Table 7z Production of major mining and industrial products

	1	2	3	4	5	6	7	
	ソ連邦 USSR	中央アジア Central Asia					タジキスタン Tajikistan	トルクメニスタン Turkmenistan
		ウズベキスタン Uzbekistan	カザフスタン Kazakhstan	キルギスタン Kyrgyzstan				
		缶詰(百万個) Canned provisions (million conditioned pieces)						
1901	-	-	-	-	
1902	-	-	-	-	
1903	-	-	-	-	
1904	-	-	-	-	
1905	-	-	-	-	
1906	-	-	-	-	
1907	-	-	-	-	
1908	-	-	-	-	
1909	-	-	-	-	
1910	-	-	-	-	
1911	-	-	-	-	
1912	-	-	-	-	
1913	116.00	0.20	0.20	-	-	-	-	
1914	-	-	-	-	
1915	-	-	-	-	
1916	-	-	-	-	
1917	-	-	-	-	
1918	-	-	-	-	
1919	-	-	-	-	
1920	-	-	-	-	
1921	-	-	-	-	
1922	-	-	-	-	
1923	-	-	-	
1924	-	-	-	
1925	-	-	-	
1926	-	-	-	
1927	0.40	...	-	-	-	
1928	85.00	-	-	-	
1929	240.00	
1930	320.00	
1931	420.00	
1932	692.00	...	9.10	21.00	
1933	619.00	
1934	722.00	
1935	808.00	
1936	1002.00	23.00	3.50	
1937	982.00	...	24.70	10.70	
1938	1104.00	...	28.80	26.40	
1939	1148.00	49.70	
1940	1118.00	91.90	39.30	30.20	7.30	13.90	1.20	
1941	979.41	153.49	50.51	70.51	14.65	16.65	1.17	
1942	495.73	137.11	21.81	74.14	16.30	22.75	2.11	
1943	550.98	154.03	37.18	73.71	26.03	15.03	2.09	
1944	560.73	123.66	36.31	48.02	18.48	19.26	1.60	
1945	558.00	...	27.80	...	17.00	13.40	0.80	
1946	583.00	...	38.20	...	14.80	14.10	1.40	
1947	669.00	...	44.10	...	11.00	16.90	1.60	
1948	868.00	...	54.80	...	17.20	20.50	1.10	
1949	1162.00	...	64.60	...	21.90	23.10	1.10	
1950	1535.00	226.40	72.90	92.60	28.80	30.30	1.80	
1951	1848.00	233.00	85.20	87.20	26.40	32.80	1.40	
1952	2064.00	241.80	88.90	89.40	28.70	32.60	2.20	
1953	2358.00	274.20	104.20	105.50	32.80	30.50	1.20	
1954	2741.00	304.30	113.40	111.00	35.00	43.50	1.40	
1955	3217.00	326.20	116.40	130.40	39.70	37.50	2.20	
1956	3601.00	372.30	140.20	134.40	41.50	54.00	2.20	

1957	3794.00	377.50	151.30	131.80	34.20	59.10	1.10
1958	4073.00	376.90	146.50	133.30	34.50	61.40	1.20
1959	4363.00	447.70	168.60	154.40	44.40	79.50	0.80
1960	4864.00	449.20	178.30	159.20	48.20	61.30	2.20
1961	5551.00	500.60	183.10	163.50	52.00	97.30	4.70
1962	5914.00	541.50	203.10	182.30	48.20	101.50	6.40
1963	6470.00	636.40	239.10	222.30	58.00	107.60	9.40
1964	7452.00	640.30	253.00	205.90	50.10	120.70	10.60
1965	7078.00	653.30	231.90	244.20	60.10	106.90	10.20
1966	7541.00	633.50	207.50	272.10	62.90	80.30	10.70
1967	8910.00	805.80	284.90	299.10	71.50	132.60	17.70
1968	9548.00	774.50	264.50	298.30	68.80	125.00	17.90
1969	9660.00	807.70	300.60	280.30	74.90	134.50	17.40
1970	10678.00	912.00	334.10	303.10	79.40	172.80	22.60
1971	11304.00	1004.70	367.40	328.60	95.90	181.20	31.60
1972	12057.00	1137.10	425.50	360.20	113.30	200.50	37.60
1973	13037.00	1126.90	414.20	353.20	121.30	202.30	35.90
1974	14155.00	1299.70	522.20	386.40	125.50	221.90	43.70
1975	14565.00	1352.90	537.90	397.60	130.90	242.40	44.10
1976	14518.00	1296.60	526.30	372.10	127.80	222.90	47.50
1977	15052.00	1437.70	599.20	385.10	127.50	282.00	43.90
1978	14998.00	1465.50	630.30	391.20	132.20	260.90	50.90
1979	16148.00	1524.50	645.90	396.90	137.90	289.30	54.50
1980	15270.00	1599.00	725.00	411.00	148.00	268.00	47.00
1981	15876.00	1645.20	729.20	426.10	154.90	297.50	37.50
1982	16605.00	1614.10	750.40	400.00	116.40	290.00	57.30
1983	17103.00	1702.20	820.00	422.90	127.00	295.80	36.50
1984	17157.00	1648.90	799.70	391.20	127.70	287.10	43.20
1985	17993.00	1734.00	882.00	391.00	106.00	301.00	54.00
1986	19968.00	2039.00	1060.00	447.00	143.00	333.00	56.00
1987	20548.00	2125.00	1135.00	449.00	140.00	346.00	55.00
1988	21109.00	2279.00	1211.00	468.00	175.00	350.00	75.00
1989	21020.00	2226.00	1163.00	448.00	161.00	374.00	80.00
1990	20557.00	2126.00	1133.00	442.00	147.00	309.00	95.00
1991	-	1966.22	1113.50	369.20	117.53	284.31	81.67
1992	-	1745.97	1066.10	303.00	82.80	225.50	68.57
1993	-	1630.41	1081.14	247.11	55.09	199.41	47.66
1994	-	1386.62	1051.47	177.12	22.67	85.65	49.71
1995	-	81.04	11.52	76.06	32.23
1996	-	55.24	9.97	121.88	26.09
1997	-	43.18	9.65	69.31	...
1998	-	11.95	79.65	...
1999	-	14.18	79.29	...
2000	-	19.11	107.84	...
2001	-	16.06	129.09	...
2002	-	149.73	...
2003	-	108.94	...
2004	-	114.63	...
2005	-	77.82	...
2006	-	95.09	...
2007	-	67.16	...
2008	-	76.41	...
2009	-	83.07	...
2010	-

出所： [A10]; [A13]; [B3] 315-316; [B4] 279-280; [B5] 354-355; [B6] 271-272; [B7] 209; [B8] 210-211; [B9] 232-234; [B10] 246-247; [B11] 315; [B12] 309; [B13] 272-273; [B14] 260-261; [B15] 212; [B16] 271-272; [B17] 329-330; [B18] 291-292; [B19] 304-305; [B20] 264-265; [B21] 197; [B22] 190; [B23] 216; [B24] 198; [B25] 222; [B26] 184; [B27] 195; [B28] 212; [B29] 257; [B30] 271; [B31] 236; [B32] 503; [B33] 496; [B34] 522; [C3] 123; [F2] 57; [F8] 51; [G7] 42; [G10] 66; [H1] 26; [H6] 49; [H8] 36-37; [H11] 96; [I4] 46; [J1] 41; [J3] 85; [J5] 88; [J15] 245; [J16] 217; [K13]; [K14].

統計表 8a 建設業出来高
Table 8a Production in the construction industry

	1	2	3	4	5	6	7
	ソ連邦 USSR	中央アジア Central Asia					トルクメニスタン Turkmenistan
		ウズベキスタン Uzbekistan	カザフスタン Kazakhstan	キルギスタン Kyrgyzstan	タジキスタン Tajikistan		
1984年対比価格(百万RBL, 太字は各国通貨表示) In 1984 comparative prices (million RBL; Bold figures are in national currency)							
1901
1902
1903
1904
1905
1906
1907
1908
1909
1910
1911
1912
1913
1914
1915
1916
1917
1918
1919
1920
1921
1922
1923	2229.09	206.02	40.75	121.64	9.42	21.71	10.53
1924
1925
1926
1927
1928Q1-Q3
1928Q4
1929
1930	9392.33	629.96	183.37	276.88	32.04	85.04	52.63
1931
1932
1933	2474.70
1934	3380.90
1935	4024.56	1419.02	421.08	641.79	90.46	141.13	124.55
1936	5860.68
1937	4818.97
1938	4956.17
1939	5609.99	1409.91	399.00	622.58	130.04	128.47	129.81
1940	6170.92
1940	6170.92	490.33	154.27	215.93	37.69	43.43	39.01
1941	5430.44
1942	3401.23
1943	3491.00	1617.84	444.85	835.45	124.39	86.85	126.30
1944	4402.28
1945	4923.99
1946	5881.00
1947	5908.11
1948	7088.71	2661.10	645.20	1307.59	233.70	204.46	270.15
1949	8621.63
1950	9838.63
1950	9838.63	719.40	154.27	370.63	62.19	54.28	78.02
1951	11568.91
1952	13071.35
1953	13613.37	5527.48	1118.91	2975.28	510.75	454.16	468.38

1954	15976.28						
1955	16963.78						
1956	19174.24	1779.54	303.92	1115.53	130.04	123.04	107.01
1957	21782.75	2055.44	380.33	1259.57	137.58	141.13	136.83
1958	25397.40	2464.06	536.53	1411.62	180.93	170.09	164.90
1959	28869.77	2911.30	616.33	1690.10	203.55	217.13	184.19
1960	32689.37	3568.33	748.77	2133.43	229.93	233.42	222.79
1961	33859.82	4101.69	840.45	2523.94	250.66	253.32	233.31
1962	35098.01	4385.96	903.28	2695.19	258.20	271.41	257.87
1963	36502.20	4754.07	1030.62	2823.23	299.66	307.60	292.96
1964	39006.20	5131.08	1254.77	2900.58	312.86	340.17	322.70
1965	42445.41	5912.47	1496.88	3275.35	371.53	405.02	363.68
1966	45090.04	6427.22	1782.73	3390.46	378.82	407.12	468.10
1967	48890.94	7042.35	2043.28	3675.68	437.25	421.60	464.55
1968	52435.71	7370.74	2156.42	3796.54	493.79	452.36	471.64
1969	54052.72	7437.79	2089.56	3902.89	503.21	472.26	469.87
1970	59909.39	8272.75	2457.07	4169.09	581.66	520.11	544.81
1971	64984.41	8668.79	2515.60	4329.18	621.33	592.04	610.64
1972	69270.65	9337.65	2725.93	4665.46	641.03	631.13	674.10
1973	70540.14	9598.26	2908.58	4639.21	621.33	623.89	805.26
1974	74643.47	10193.65	3087.08	4911.73	660.73	647.05	887.05
1975	79200.00	10549.00	3332.00	5078.00	638.00	676.00	825.00
1976	80506.90	10680.78	3527.67	5067.89	671.50	692.03	721.70
1977	82351.46	10890.34	3668.83	5078.00	685.20	716.79	741.51
1978	83597.70	11205.41	3741.51	5299.22	708.04	708.05	748.58
1979	83010.42	11265.26	3850.53	5291.64	708.04	689.11	725.94
1980	82700.00	11338.00	4018.00	5195.00	699.00	661.00	765.00
1981	70300.00	9818.00	3594.00	4425.00	556.00	581.00	662.00
1982	71700.00	10035.00	3642.00	4514.00	585.00	570.00	724.00
1983	74700.00	10661.00	3884.00	4708.00	665.00	602.00	802.00
1984	90500.00	12601.00	4459.00	5621.00	782.00	770.00	969.00
1985	91700.00	12341.00	4105.00	5687.00	799.00	800.00	950.00
1986	99000.00	13195.00	4254.00	6096.00	884.00	895.00	1066.00
1987	104500.00	13976.00	4340.00	6746.00	881.00	979.00	1030.00
1988	109700.00	14613.00	4598.00	6971.00	929.00	1074.00	1041.00
1989	111000.00	14475.00	4436.00	6980.00	940.00	1112.00	1007.00
1990	104400.00	14435.00	4923.00	6418.00	980.00	1070.00	1044.00
1991	-	20805.00	7091.00	9094.00	1265.00	1379.00	1976.00
1992	-	231945.00	68137.00	124811.00	4434.00	7138.00	27425.00
1993	-	...	853100.00	3.00	0.40	116604.00	1.50
1994	-	...	8.70	35.80	0.80	303800.00	...
1995	-	...	49.60	61.90	1.60	3.80	...
1996	-	...	107.70	51.50	2.90	15.50	...
1997	-	...	161.30	54.80	3.20	43.00	...
1998	-	...	247.40	83.00	2.20	40.40	...
1999	-	...	311.50	105.50	3.40	71.50	...
2000	-	160.00	5.10	69.50	4404.00
2001	-	...	630.70	251.90	5.90	114.40	4681.00
2002	-	420.00	6.00	146.30	5568.00
2003	-	590.10	5.40	230.30	6639.00
2004	-	735.00	6.60	447.10	...
2005	-	1145.20	7.80	509.50	...
2006	-	1341.10	9.30	875.30	...
2007	-	1789.90	15.80	2235.10	...
2008	-	2120.80	19.50	3562.90	...
2009	-	2018.90	30.80	3278.60	...
2010	-	2368.30	28.70	4127.10	...

出所：[B5] 606; [B6] 550-551; [B7] 437; [B8] 459; [B9] 521; [B10] 540; [B12] 528; [B13] 510; [B14] 489; [B16] 485; [B19] 514; [B23] 374; [B27] 366; [B28] 386; [B29] 370; [B31] 298; [B32] 557; [B33] 537; [B34] 555; [K13]; [K14].

注1：ソ連・中央アジア地域及び中央アジア各国の1918-28Q3年及び1928Q4-32年，中央アジア地域及び中央アジア各国の1933-37年，1938-40年，1941-45年，1946-50年及び1951-55年は，期間合計値。

注2：1991年以降は名目値。本国通貨建ての出来高は，ウズベキスタンは10億ソム，カザフスタンは10億テンゲ，キルギス共和国は10億スム，タジキスタンは百万ソモニ，トルクメニスタンは10億マナトをそれぞれ単位とする。

統計表 8b 建設業出来高
Table 8b Production in the construction industry

	1	2	3	4	5	6	7
	ソ連邦 USSR	中央アジア Central Asia					
		ウズベキスタン Uzbekistan	カザフスタン Kazakhstan	キルギスタン Kyrgyzstan	タジキスタン Tajikistan	トルクメニスタン Turkmenistan	
1984年対比価格(百万RBL, 太字は各国通貨表示) In 1984 comparative prices (million RBL; Bold figures are in national currency)							
1901
1902
1903
1904
1905
1906
1907
1908
1909
1910
1911
1912
1913
1914
1915
1916
1917
1918
1919
1920
1921
1922
1923	207.36	18.98	3.79	11.31	0.88	2.02	0.98
1924
1925
1926
1927
1928Q1-Q3
1928Q4
1929
1930	2209.96	148.23	43.15	65.15	7.54	20.01	12.38
1931
1932
1933	2474.70
1934	3380.90
1935	4024.56	283.80	84.22	128.36	18.09	28.23	24.91
1936	5860.68
1937	4818.97
1938	4956.17
1939	5609.99	469.97	133.00	207.53	43.35	42.82	43.27
1940	6170.92
1940	6170.92	490.33	154.27	215.93	37.69	43.43	39.01
1941	5430.44
1942	3401.23
1943	3491.00	323.57	88.97	167.09	24.88	17.37	25.26
1944	4402.28
1945	4923.99
1946	5881.00
1947	5908.11
1948	7088.71	532.22	129.04	261.52	46.74	40.89	54.03
1949	8621.63
1950	9838.63
1950	9838.63	719.40	154.27	370.63	62.19	54.28	78.02
1951	11568.91
1952	13071.35
1953	13613.37	1105.50	223.78	595.06	102.15	90.83	93.68

1954	15976.28						
1955	16963.78						
1956	19174.24	1779.54	303.92	1115.53	130.04	123.04	107.01
1957	21782.75	2055.44	380.33	1259.57	137.58	141.13	136.83
1958	25397.40	2464.06	536.53	1411.62	180.93	170.09	164.90
1959	28869.77	2911.30	616.33	1690.10	203.55	217.13	184.19
1960	32689.37	3568.33	748.77	2133.43	229.93	233.42	222.79
1961	33859.82	4101.69	840.45	2523.94	250.66	253.32	233.31
1962	35098.01	4385.96	903.28	2695.19	258.20	271.41	257.87
1963	36502.20	4754.07	1030.62	2823.23	299.66	307.60	292.96
1964	39006.20	5131.08	1254.77	2900.58	312.86	340.17	322.70
1965	42445.41	5912.47	1496.88	3275.35	371.53	405.02	363.68
1966	45090.04	6427.22	1782.73	3390.46	378.82	407.12	468.10
1967	48890.94	7042.35	2043.28	3675.68	437.25	421.60	464.55
1968	52435.71	7370.74	2156.42	3796.54	493.79	452.36	471.64
1969	54052.72	7437.79	2089.56	3902.89	503.21	472.26	469.87
1970	59909.39	8272.75	2457.07	4169.09	581.66	520.11	544.81
1971	64984.41	8668.79	2515.60	4329.18	621.33	592.04	610.64
1972	69270.65	9337.65	2725.93	4665.46	641.03	631.13	674.10
1973	70540.14	9598.26	2908.58	4639.21	621.33	623.89	805.26
1974	74643.47	10193.65	3087.08	4911.73	660.73	647.05	887.05
1975	79200.00	10549.00	3332.00	5078.00	638.00	676.00	825.00
1976	80506.90	10680.78	3527.67	5067.89	671.50	692.03	721.70
1977	82351.46	10890.34	3668.83	5078.00	685.20	716.79	741.51
1978	83597.70	11205.41	3741.51	5299.22	708.04	708.05	748.58
1979	83010.42	11265.26	3850.53	5291.64	708.04	689.11	725.94
1980	82700.00	11338.00	4018.00	5195.00	699.00	661.00	765.00
1981	70300.00	9818.00	3594.00	4425.00	556.00	581.00	662.00
1982	71700.00	10035.00	3642.00	4514.00	585.00	570.00	724.00
1983	74700.00	10661.00	3884.00	4708.00	665.00	602.00	802.00
1984	90500.00	12601.00	4459.00	5621.00	782.00	770.00	969.00
1985	91700.00	12341.00	4105.00	5687.00	799.00	800.00	950.00
1986	99000.00	13195.00	4254.00	6096.00	884.00	895.00	1066.00
1987	104500.00	13976.00	4340.00	6746.00	881.00	979.00	1030.00
1988	109700.00	14613.00	4598.00	6971.00	929.00	1074.00	1041.00
1989	111000.00	14475.00	4436.00	6980.00	940.00	1112.00	1007.00
1990	104400.00	14435.00	4923.00	6418.00	980.00	1070.00	1044.00
1991	-	20805.00	7091.00	9094.00	1265.00	1379.00	1976.00
1992	-	231945.00	68137.00	124811.00	4434.00	7138.00	27425.00
1993	-	...	853100.00	3.00	0.40	116604.00	1.50
1994	-	...	8.70	35.80	0.80	303800.00	...
1995	-	...	49.60	61.90	1.60	3.80	...
1996	-	...	107.70	51.50	2.90	15.50	...
1997	-	...	161.30	54.80	3.20	43.00	...
1998	-	...	247.40	83.00	2.20	40.40	...
1999	-	...	311.50	105.50	3.40	71.50	...
2000	-	160.00	5.10	69.50	4404.00
2001	-	...	630.70	251.90	5.90	114.40	4681.00
2002	-	420.00	6.00	146.30	5568.00
2003	-	590.10	5.40	230.30	6639.00
2004	-	735.00	6.60	447.10	...
2005	-	1145.20	7.80	509.50	...
2006	-	1341.10	9.30	875.30	...
2007	-	1789.90	15.80	2235.10	...
2008	-	2120.80	19.50	3562.90	...
2009	-	2018.90	30.80	3278.60	...
2010	-	2368.30	28.70	4127.10	...

出所： [B5] 606; [B6] 550-551; [B7] 437; [B8] 459; [B9] 521; [B10] 540; [B12] 528; [B13] 510; [B14] 489; [B16] 485; [B19] 514; [B23] 374; [B27] 366; [B28] 386; [B29] 370; [B31] 298; [B32] 557; [B33] 537; [B34] 555; [K13]; [K14].

注1： ソ連・中央アジア地域及び中央アジア各国の1918-28Q3年及び1928Q4-32年，中央アジア地域及び中央アジア各国の1933-37年，1938-40年，1941-45年，1946-50年及び1951-55年は，年平均値。

注2： 1991年以降は名目値。本国通貨建ての出来高は，ウズベキスタンは10億ソム，カザフスタンは10億テンゲ，キルギス共和国は10億スム，タジキスタンは百万ソモニ，トルクメニスタンは10億マナトをそれぞれ単位とする。

統計表 9 建設業出来高指数
Table 9 Production index of the construction industry

	1	2	3	4	5	6	7
	ソ連邦 USSR	中央アジア Central Asia	ウズベキスタン Uzbekistan	カザフスタン Kazakhstan	キルギスタン Kyrgyzstan	タジキスタン Tajikistan	トルクメニスタン Turkmenistan
	1918-1928Q3年平均=100						
1901
1902
1903
1904
1905
1906
1907
1908
1909
1910
1911
1912
1913
1914
1915
1916
1917
1918
1919
1920
1921
1922
1923	100.00	100.00	100.00	100.00	100.00	100.00	100.00
1924
1925
1926
1927
1928Q1-Q3
1928Q4
1929
1930	1065.77	780.92	1138.24	575.77	860.00	990.69	1264.71
1931
1932
1933	1193.45
1934	1630.47
1935	1940.88	1495.19	2221.67	1134.41	2064.00	1397.50	2544.17
1936	2826.37
1937	2323.99
1938	2390.16
1939	2705.47	2475.99	3508.68	1834.10	4945.00	2120.14	4419.44
1940	2975.98
1940	2975.98	2583.28	4069.89	1908.38	4300.00	2150.00	3984.05
1941	2618.88
1942	1640.27
1943	1683.57	1704.68	2347.08	1476.71	2838.00	860.00	2580.00
1944	2123.04
1945	2374.64
1946	2836.17
1947	2849.24
1948	3418.60	2803.94	3404.17	2311.25	5332.00	2024.58	5518.33
1949	4157.86
1950	4744.77
1950	4744.77	3790.07	4069.89	3275.57	7095.00	2687.50	7968.10
1951	5579.22
1952	6303.78
1953	6565.18	5824.19	5903.54	5259.01	11653.00	4497.08	9567.50

1954	7704.71						
1955	8180.95						
1956	9246.96	9375.33	8017.71	9858.88	14835.00	6091.67	10929.17
1957	10504.94	10828.89	10033.33	11131.91	15695.00	6987.50	13975.00
1958	12248.14	12981.65	14154.17	12475.66	20640.00	8420.83	16841.67
1959	13922.72	15337.88	16259.38	14936.84	23220.00	10750.00	18812.50
1960	15764.76	18799.37	19753.13	18854.93	26230.00	11556.25	22754.17
1961	16329.22	21609.33	22171.88	22306.25	28595.00	12541.67	23829.17
1962	16926.35	23106.95	23829.17	23819.74	29455.00	13437.50	26337.50
1963	17603.53	25046.33	27188.54	24951.32	34185.00	15229.17	29920.83
1964	18811.11	27032.54	33101.76	25634.91	35690.00	16841.67	32958.96
1965	20469.70	31149.21	39489.02	28947.10	42383.47	20052.15	37144.11
1966	21745.10	33861.14	47029.82	29964.37	43215.00	20156.25	47808.60
1967	23578.12	37101.89	53903.41	32485.13	49880.00	20872.92	47446.42
1968	25287.62	38831.95	56887.99	33553.25	56330.00	22395.83	48170.79
1969	26067.44	39185.23	55124.37	34493.20	57405.00	23381.25	47989.70
1970	28891.87	43584.09	64819.52	36845.83	66354.45	25750.42	55643.91
1971	31339.35	45670.63	66363.69	38260.63	70879.80	29311.67	62367.38
1972	33406.43	49194.41	71912.25	41232.65	73127.20	31246.67	68848.97
1973	34018.65	50567.43	76730.74	41000.64	70879.80	30888.33	82244.28
1974	35997.52	53704.15	81439.72	43409.19	75374.61	32035.00	90598.34
1975	38194.95	55576.29	87900.87	44878.63	72781.45	33468.33	84260.77
1976	38825.22	56270.56	93062.83	44789.25	76602.91	34261.76	73710.11
1977	39714.77	57374.60	96786.82	44878.63	78166.23	35487.97	75733.53
1978	40315.79	59034.53	98704.12	46833.76	80771.78	35055.19	76456.17
1979	40032.56	59349.85	101580.07	46766.72	80771.78	34117.50	74143.70
1980	39882.86	59733.05	105998.10	45912.65	79740.18	32725.69	78132.72
1981	33902.84	51725.09	94812.64	39107.51	63427.09	28764.94	67612.89
1982	34578.01	52868.33	96078.92	39894.08	66735.34	28220.34	73945.21
1983	36024.78	56166.35	102463.08	41608.62	75861.54	29804.64	81911.69
1984	43644.48	66387.03	117632.04	49677.58	89208.61	38122.21	98968.11
1985	44223.20	65017.25	108293.24	50260.88	91147.93	39607.50	97027.56
1986	47743.69	69516.46	112223.98	53875.56	100844.52	44310.89	108875.13
1987	50396.12	73631.07	114492.73	59620.17	100502.28	48469.67	105198.30
1988	52903.87	76987.04	121298.98	61608.68	105978.00	53173.06	106321.78
1989	53530.80	76260.00	117025.28	61688.23	107232.86	55054.42	102849.21
1990	50347.89	76049.27	129872.74	56721.35	111795.96	52975.02	106628.18
1991	-
1992	-
1993	-
1994	-
1995	-
1996	-
1997	-
1998	-
1999	-
2000	-
2001	-
2002	-
2003	-
2004	-
2005	-
2006	-
2007	-
2008	-
2009	-
2010	-

統計表 10 建設業出来高実質成長率
Table 10 Real growth rate of production in the construction industry

	1	2	3	4	5	6	7	
	ソ連邦 USSR	中央アジア Central Asia					タジキスタン Tajikistan	トルクメニスタン Turkmenistan
		ウズベキスタン Uzbekistan	カザフスタン Kazakhstan	キルギスタン Kyrgyzstan				
		対前年度(期間)比(%)		Annual(period) change (%)				
1901	
1902	
1903	
1904	
1905	
1906	
1907	
1908	
1909	
1910	
1911	
1912	
1913	
1914	
1915	
1916	
1917	
1918	
1919	
1920	
1921	
1922	
1923	
1924	
1925	
1926	
1927	
1928Q1-Q3	
1928Q4	
1929	
1930	965.77	680.92	1038.24	475.77	760.00	890.69	1164.71	
1931	
1932	
1933	
1934	
1935	86.06	91.47	95.19	97.02	140.00	41.06	101.17	
1936	
1937	
1938	
1939	35.68	65.60	57.93	61.68	139.58	51.71	73.71	
1940	
1941	
1942	
1943	-22.39	-31.15	-33.11	-19.49	-42.61	-59.44	-41.62	
1944	
1945	
1946	
1947	
1948	72.47	64.48	45.04	56.51	87.88	135.42	113.89	
1949	
1950	
1951	
1952	
1953	90.67	107.71	73.42	127.54	118.55	122.12	73.38	
1954	
1955	

1956	34.66	60.97	35.81	87.47	27.31	35.46	14.23
1957	13.60	15.50	25.14	12.91	5.80	14.71	27.87
1958	16.59	19.88	41.07	12.07	31.51	20.51	20.51
1959	13.67	18.15	14.87	19.73	12.50	27.66	11.70
1960	13.23	22.57	21.49	26.23	12.96	7.50	20.95
1961	3.58	14.95	12.24	18.30	9.02	8.53	4.72
1962	3.66	6.93	7.47	6.79	3.01	7.14	10.53
1963	4.00	8.39	14.10	4.75	16.06	13.33	13.61
1964	6.86	7.93	21.75	2.74	4.40	10.59	10.15
1965	8.82	15.23	19.30	12.92	18.75	19.06	12.70
1966	6.23	8.71	19.10	3.51	1.96	0.52	28.71
1967	8.43	9.57	14.62	8.41	15.42	3.56	-0.76
1968	7.25	4.66	5.54	3.29	12.93	7.30	1.53
1969	3.08	0.91	-3.10	2.80	1.91	4.40	-0.38
1970	10.84	11.23	17.59	6.82	15.59	10.13	15.95
1971	8.47	4.79	2.38	3.84	6.82	13.83	12.08
1972	6.60	7.72	8.36	7.77	3.17	6.60	10.39
1973	1.83	2.79	6.70	-0.56	-3.07	-1.15	19.46
1974	5.82	6.20	6.14	5.87	6.34	3.71	10.16
1975	6.10	3.49	7.93	3.39	-3.44	4.47	-7.00
1976	1.65	1.25	5.87	-0.20	5.25	2.37	-12.52
1977	2.29	1.96	4.00	0.20	2.04	3.58	2.75
1978	1.51	2.89	1.98	4.36	3.33	-1.22	0.95
1979	-0.70	0.53	2.91	-0.14	0.00	-2.67	-3.02
1980	-0.37	0.65	4.35	-1.83	-1.28	-4.08	5.38
1981	-14.99	-13.41	-10.55	-14.82	-20.46	-12.10	-13.46
1982	1.99	2.21	1.34	2.01	5.22	-1.89	9.37
1983	4.18	6.24	6.64	4.30	13.68	5.61	10.77
1984	21.15	18.20	14.80	19.39	17.59	27.91	20.82
1985	1.33	-2.06	-7.94	1.17	2.17	3.90	-1.96
1986	7.96	6.92	3.63	7.19	10.64	11.88	12.21
1987	5.56	5.92	2.02	10.66	-0.34	9.39	-3.38
1988	4.98	4.56	5.94	3.34	5.45	9.70	1.07
1989	1.19	-0.94	-3.52	0.13	1.18	3.54	-3.27
1990	-5.95	-0.28	10.98	-8.05	4.26	-3.78	3.67
1991	-
1992	-
1993	-
1994	-
1995	-
1996	-
1997	-
1998	-
1999	-
2000	-
2001	-
2002	-
2003	-
2004	-
2005	-
2006	-
2007	-
2008	-
2009	-
2010	-

出所：統計表 8b.

注：1918-28Q3年，1928Q4-32年，1933-37年，1938-40年，1941-45年，1946-50年及び1951-55年は、年平均値に基づき算定。

統計表 11 建設業従事者数
Table 11 Work force in the construction industry

	1	2	3	4	5	6	7	
	ソ連邦 USSR	中央アジア Central Asia					タジキスタン Tajikistan	トルクメニスタン Turkmenistan
		ウズベキスタン Uzbekistan	カザフスタン Kazakhstan	キルギスタン Kyrgyzstan				
		年平均建設業従事者数(千名) Annual average of construction workers (thousand persons)						
1901	
1902	
1903	
1904	
1905	
1906	
1907	
1908	
1909	
1910	
1911	
1912	
1913	
1914	
1915	
1916	
1917	
1918	
1919	
1920	
1921	
1922	78.00	2.75	0.70	1.50	0.20	0.15	0.20	
1923	
1924	193.60	
1925	
1926	426.40	...	8.00	5.70	2.00	
1927	8.00	
1928	749.00	35.80	10.00	14.00	2.20	5.10	4.50	
1929	917.80	74.30	17.80	37.50	6.10	7.40	5.50	
1930	1623.40	142.00	49.30	62.40	11.00	13.00	6.30	
1931	2548.90	226.70	68.60	95.40	17.70	27.10	17.90	
1932	3125.80	236.60	64.20	106.60	19.40	26.00	20.40	
1933	2361.10	155.00	45.50	80.50	8.00	12.00	9.00	
1934	2618.10	
1935	2203.90	
1936	
1937	1580.00	108.00	34.20	47.30	6.30	8.80	11.40	
1938	
1939	
1940	1500.00	135.00	37.60	68.30	11.00	7.10	11.00	
1941	
1942	
1943	
1944	
1945	1480.00	72.10	19.00	41.70	4.10	2.20	5.10	
1946	1800.00	94.40	28.40	47.40	6.10	5.40	7.10	
1947	1700.00	178.60	94.10	56.40	9.60	9.30	9.20	
1948	1900.00	124.30	35.20	59.70	9.60	8.40	11.40	
1949	2180.00	155.30	33.40	82.60	8.00	6.30	25.00	
1950	2380.00	180.10	35.30	107.80	10.60	7.30	19.10	
1951	2420.00	189.60	37.80	118.20	11.70	6.90	15.00	
1952	4458.00	206.00	48.00	118.00	12.00	11.00	17.00	
1953	48.10	113.00	12.90	13.00	...	
1954	4931.00	138.00	
1955	4933.00	306.00	62.00	192.00	17.00	18.00	17.00	
1956	5195.00	337.00	76.00	200.00	19.00	21.00	21.00	

1957	5496.00	395.00	93.00	229.00	24.00	25.00	24.00
1958	5933.00	461.10	113.40	258.00	31.00	30.70	28.00
1959	6208.00	526.80	122.90	301.00	33.00	36.90	33.00
1960	6555.00	593.80	139.50	335.70	38.80	39.70	40.10
1961	6642.00	642.00	148.00	368.00	44.00	43.00	39.00
1962	6596.00	641.00	148.00	366.00	45.00	43.00	39.00
1963	6723.00	654.00	158.00	362.00	47.00	46.00	41.00
1964	6869.00	655.00	164.00	352.00	48.00	49.00	42.00
1965	5685.00	716.00	183.00	381.00	52.00	53.00	47.00
1966	7563.00	728.00	205.00	366.00	54.00	54.00	49.00
1967	7939.00	376.00	54.60	55.10	...
1968	8303.00	388.00	58.40	56.60	...
1969	8736.00	...	252.40
1970	9220.00	1031.50	266.80	556.90	79.50	62.00	66.30
1971	9737.00	1043.10	275.90	555.00	82.80	66.00	63.40
1972	10137.00	1077.10	287.10	568.00	84.80	69.00	68.20
1973	10270.00	1097.30	287.90	583.00	86.20	70.00	70.20
1974	10511.00	1133.40	304.70	601.00	86.30	71.00	70.40
1975	10769.00	988.30	309.50	464.90	69.70	72.20	72.00
1976	10940.00	989.00	313.30	458.70	70.70	73.40	72.90
1977	11123.00	1003.20	318.60	463.00	72.70	75.10	73.80
1978	11320.00	1019.80	322.90	470.60	74.20	76.70	75.40
1979	11455.00	1030.60	330.00	472.30	75.50	75.10	77.70
1980	11572.00	1049.80	323.60	495.70	74.20	74.20	82.10
1981	11912.00	1075.40	343.10	499.20	74.20	74.20	84.70
1982	12040.00	1092.50	350.90	500.10	78.00	78.00	85.50
1983	12099.00	1117.40	362.50	502.20	81.40	81.40	89.90
1984	11986.00	1128.60	367.00	503.20	83.50	83.50	91.40
1985	11912.00	1141.90	367.70	510.80	84.60	84.60	94.20
1986	12040.00	1169.50	374.60	521.50	87.90	87.90	97.60
1987	12099.00	1216.10	396.40	542.20	88.70	88.70	100.10
1988	11986.00	1224.80	383.20	565.50	89.60	89.60	96.90
1989	11537.00	1373.10	453.00	603.00	104.10	104.10	108.90
1990	10585.00	1323.30	436.60	579.70	101.90	101.90	103.20
1991	-	1373.71	482.86	568.79	99.86	105.50	116.71
1992	-	1277.86	427.14	557.36	81.57	94.57	117.21
1993	-	1111.14	400.71	442.57	63.86	83.07	120.93
1994	-	968.79	371.43	344.14	55.07	76.14	122.00
1995	-	863.00	384.29	260.07	46.93	58.07	113.64
1996	-	798.29	385.00	219.07	41.36	48.57	104.29
1997	-	756.64	392.86	187.93	40.71	40.71	94.43
1998	-	715.57	409.29	159.21	36.21	33.57	77.29
1999	-	...	457.14	150.43	34.14	30.93	...
2000	-	...	482.86	161.43	31.00	26.00	...
2001	-	...	501.43	188.57	31.14	23.71	...
2002	-	191.43	43.00	22.29	...
2003	-	235.71	73.00	22.07	...
2004	-	272.14	102.86	48.93	...
2005	-	297.14	109.79	44.29	...
2006	-	329.29	129.57	45.71	...
2007	-	370.00	146.64	45.00	...
2008	-	392.1	158.4	46.4	...
2009	-	394.3	174.3	46.4	...
2010	-	407.1	171.5

出所：[A5] 125, 195, 217, 220, 226; [A6] 255, 259, 282, 286, 294; [A12]; [B1] 168; [B3] 648; [B4] 578; [B5] 626; [B6] 560; [B7] 446; [B8] 468; [B9] 536; [B10] 550; [B12] 539; [B13] 521; [B14] 501; [B19] 525; [B24] 351; [B26] 353; [B31] 304; [B32] 561; [B33] 549; [B34] 569; [C2] 249; [C7] 48-51, 62-65, 68-69; [C23] 46-47, 104-107, 118-121, 124-125; [D2] 311; [D3] 478-481; [D4] xxxiv, 508-509; [F1] 218-219; [F2] 236; [F4] 323; [F5] 234; [F6] 236; [F7] 198; [F13] 159; [G3] 138; [G4] 101; [G5] 168; [G6] 246; [H3] 99; [H4] 138; [H5] 141; [H7] 155; [H8] 128; [H9] 161; [H10] 166; [H13] 23; [I5] 128; [I6] 113; [I8] 99; [I10] 136; [I11] 139; [I13] 134; [J1] 71; [J3] 265; [J4] 59; [J5] 206; [J6] 75; [J14] 32-33; [K3] 282; [K4] 342, 394, 558, 607, 643; [K6] 373, 544; [K8] 384, 433, 576; [K9] 315, 355, 479; [K12].

注：建設業関連企業雇用者数しか得られない1991年以降の数値は、係数0.714(=1/1.4)を乗じて補正した。

統計表 12 建設業従事者数増加率
Table 12 Growth rate of work force in the construction industry

	1	2	3	4	5	6	7
	ソ連邦 USSR	中央アジア					
		Central Asia	ウズベキスタン	カザフスタン	キルギスタン	タジキスタン	トルクメニスタン
			Uzbekistan	Kazakhstan	Kyrgyzstan	Tajikistan	Turkmenistan
	対前年度比(%)		Annual change (%)				
1901
1902
1903
1904
1905
1906
1907
1908
1909
1910
1911
1912
1913
1914
1915
1916
1917
1918
1919
1920
1921
1922
1923
1924
1925
1926
1927	40.35
1928	75.00
1929	22.54	107.54	78.00	167.86	177.27	45.10	22.22
1930	76.88	91.12	176.97	66.40	80.33	75.68	14.55
1931	57.01	59.65	39.15	52.88	60.91	108.46	184.13
1932	22.63	4.37	-6.41	11.74	9.60	-4.06	13.97
1933	-24.46	-34.49	-29.13	-24.48	-58.76	-53.85	-55.88
1934	10.88
1935	-15.82
1936
1937
1938
1939
1940
1941
1942
1943
1944
1945
1946	21.62	30.93	49.47	13.67	48.78	145.45	39.22
1947	-5.56	89.19	231.34	18.99	57.38	72.22	29.58
1948	11.76	-30.40	-62.59	5.85	0.00	-9.68	23.91
1949	14.74	24.94	-5.11	38.36	-16.67	-25.00	119.30
1950	9.17	15.97	5.69	30.51	32.50	15.87	-23.60
1951	1.68	5.27	7.08	9.65	10.38	-5.48	-21.47
1952	84.21	8.65	26.98	-0.17	2.56	59.42	13.33
1953	0.21	-4.24	7.50	18.18	...
1954	22.12
1955	0.04	39.13
1956	5.31	10.13	22.58	4.17	11.76	16.67	23.53

1957	5.79	17.21	22.37	14.50	26.32	19.05	14.29
1958	7.95	16.73	21.94	12.66	29.17	22.80	16.67
1959	4.64	14.25	8.38	16.67	6.45	20.20	17.86
1960	5.59	12.72	13.51	11.53	17.58	7.59	21.52
1961	1.33	8.12	6.09	9.62	13.40	8.31	-2.74
1962	-0.69	-0.16	0.00	-0.54	2.27	0.00	0.00
1963	1.93	2.03	6.76	-1.09	4.44	6.98	5.13
1964	2.17	0.15	3.80	-2.76	2.13	6.52	2.44
1965	-17.24	9.31	11.59	8.24	8.33	8.16	11.90
1966	33.03	1.68	12.02	-3.94	3.85	1.89	4.26
1967	4.97	2.73	1.11	2.04	...
1968	4.58	3.19	6.96	2.72	...
1969	5.21
1970	5.54	...	5.71
1971	5.61	1.12	3.41	-0.34	4.15	6.45	...
1972	4.11	3.26	4.06	2.34	2.42	4.55	7.57
1973	5.61	1.12	3.41	2.64	1.65	1.45	-4.37
1974	4.11	3.26	4.06	3.09	0.12	1.43	7.57
1975	1.31	1.88	0.28	-22.65	-19.24	1.69	2.93
1976	2.35	3.29	5.84	-1.33	1.43	1.66	0.28
1977	2.45	-12.80	1.58	0.94	2.83	2.32	2.27
1978	1.59	0.07	1.23	1.64	2.06	2.13	1.25
1979	1.67	1.44	1.69	0.36	1.75	-2.09	1.23
1980	1.77	1.65	1.35	4.95	-1.72	-1.20	2.17
1981	1.19	1.06	2.20	0.71	0.00	0.00	3.05
1982	1.02	1.86	-1.94	0.18	5.12	5.12	5.66
1983	2.94	2.44	6.03	0.42	4.36	4.36	3.17
1984	1.07	1.59	2.27	0.20	2.58	2.58	0.94
1985	0.49	2.28	3.31	1.51	1.32	1.32	5.15
1986	-0.93	1.00	1.24	2.09	3.90	3.90	1.67
1987	-0.62	1.18	0.19	3.97	0.91	0.91	3.06
1988	1.07	2.42	1.88	4.30	1.01	1.01	3.61
1989	0.49	3.98	5.82	6.63	16.18	16.18	2.56
1990	-0.93	0.72	-3.33	-3.86	-2.11	-2.11	-3.20
1991	-	12.11	18.22	-1.88	-2.00	3.53	12.38
1992	-	-3.63	-3.62	-2.01	-18.31	-10.36	-5.23
1993	-	3.81	10.59	-20.59	-21.72	-12.16	13.10
1994	-	-6.98	-11.54	-22.24	-13.76	-8.34	0.43
1995	-	-13.05	-6.19	-24.43	-14.79	-23.73	3.17
1996	-	-12.81	-7.31	-15.76	-11.87	-16.36	0.89
1997	-	-10.92	3.46	-14.22	-1.55	-16.18	-6.85
1998	-	-7.50	0.19	-15.28	-11.05	-17.54	-8.23
1999	-	-5.22	2.04	-5.52	-5.72	-7.87	-9.45
2000	-	-5.43	4.18	7.31	-9.21	-15.94	-18.15
2001	-	...	11.69	16.81	0.46	-8.79	...
2002	-	...	5.63	1.52	38.07	-6.02	...
2003	-	...	3.85	23.13	69.77	-0.96	...
2004	-	15.45	40.90	121.68	...
2005	-	9.19	6.74	-9.49	...
2006	-	10.82	18.02	3.23	...
2007	-	12.36	13.18	-1.56	...
2008	-	5.98	8.04	3.17	...
2009	-	0.55	10.01	0.00	...
2010	-	3.26	-1.60

出所：統計表11.

統計表 13 建設業労働者平均賃金
Table 13 Average wage in the construction industry

	1	2	3	4	5	6	7	
	ソ連邦 USSR	中央アジア平均					タジキスタン	トルクメニスタン
		Central Asia (Average)	ウズベキスタン	カザフスタン	キルギスタン	タジキスタン		
			Uzbekistan	Kazakhstan	Kyrgyzstan	Tajikistan		
ルーブル/月 (太字は各国通貨表示) Ruble/month (Bold figures are in national currency)								
1901	
1902	
1903	
1904	
1905	
1906	
1907	
1908	
1909	
1910	
1911	
1912	
1913	
1914	
1915	
1916	
1917	
1918	
1919	
1920	
1921	
1922	
1923	
1924	
1925	
1926	
1927	
1928	
1929	
1930	
1931	
1932	
1933	
1934	
1935	
1936	
1937	
1938	
1939	
1940	36.30	33.58	31.40	31.10	30.50	39.90	35.00	
1941	
1942	
1943	
1944	
1945	44.90	
1946	
1947	
1948	
1949	
1950	65.60	68.04	66.20	65.70	60.00	67.50	80.80	
1951	
1952	
1953	
1954	
1955	77.50	77.84	75.50	77.80	64.50	79.40	92.00	
1956	
1957	

1958
1959
1960	93.00	96.38	89.40	99.90	85.70	96.00	110.90
1961
1962
1963
1964
1965	111.90	117.26	114.10	115.40	107.80	116.30	132.70
1966
1967
1968
1969
1970	149.90	157.76	154.10	153.80	148.60	155.30	177.00
1971	158.10	...	150.10	...	179.00
1972	162.10	...	154.00	...	185.90
1973	165.90	...	155.70	...	194.90
1974	174.00	...	163.30	...	203.50
1975	176.80	182.48	178.90	183.40	164.70	172.70	212.70
1976	181.00	184.68	186.30	184.20	165.60	175.00	212.30
1977	185.40	187.44	190.80	188.90	165.60	175.60	216.30
1978	191.10	192.40	196.10	194.90	173.00	175.90	222.10
1979	196.60	196.40	201.50	200.50	175.20	178.80	226.00
1980	202.30	200.48	205.40	205.90	179.70	179.80	231.60
1981	209.40	205.66	210.90	213.50	183.40	183.80	236.70
1982	217.20	209.70	215.80	219.90	184.80	184.40	243.60
1983	...	214.76	218.70	228.70	188.10	189.70	248.60
1984	...	217.56	221.00	226.40	191.90	196.00	252.50
1985	239.30	226.42	229.60	234.90	206.80	202.50	258.30
1986	247.10	229.40	227.70	241.40	213.10	206.50	258.30
1987	259.00	233.60	230.80	251.30	219.50	212.20	254.20
1988	586.60	253.46	251.00	275.60	242.00	227.20	271.50
1989	312.30	266.98	261.90	303.00	249.50	243.40	277.10
1990	349.70	290.54	281.90	331.40	276.10	266.30	297.00
1990	...	295.48	282.10	330.30	273.90	276.20	314.90
1991	-	487.66	447.10	571.40	439.90	445.00	534.90
1992	-	3629.08	3044.40	6298.00	3076.10	2682.50	3044.40
1993	-	-	43.30	0.17	0.13	32376.00	0.17
1994	-	-	0.42	2.66	0.36	76674.00	1.35
1995	-	-	1.61	7.85	0.58	1.28	10.67
1996	-	-	3.45	9.66	0.78	4.88	0.11
1997	-	-	5.47	11.32	0.96	9.52	263.86
1998	-	-	7.45	12.38	1.17	22.24	313.69
1999	-	-	11.78	15.91	1.54	37.04	...
2000	-	-	...	21.02	1.82	38.90	...
2001	-	-	...	26.81	1.82	55.40	...
2002	-	-	...	32.45	1.98	74.80	...
2003	-	-	...	34.47	2.11	100.00	...
2004	-	-	...	38.62	2.21	154.90	...
2005	-	-	...	47.90	2.40	198.80	...
2006	-	-	...	55.70	2.90	319.00	...
2007	-	-	...	70.80	3.60	467.80	...
2008	-	-	...	81.60	5.20	608.90	...
2009	-	-	...	89.60	6.60	657.60	...
2010	-	-	...	104.40	8.00	913.40	...

出所：[B34] 572; [C23] 336-337, 362-365, 378-379, 382-383; [F11] 180; [F13] 204; [F14] 29; [G6] 252; [G9] 145; [H12] 173; [I6] 115; [I11] 73; [I12] 148; [J7] 289; [J9] 92; [J11] 226-227; [J12] 208-209; [J14] 42-43; [K9] 318, 357, 482; [K12].

注：各国通貨表示の平均賃金については、ウズベキスタンは千ソム、カザフスタンは千テンゲ、キルギス共和国は千スム、タジキスタンはソモニ、トルクメニスタンは千マナトをそれぞれ単位とする。